



**UNIVERSIDAD NACIONAL DE TRUJILLO
UNT**

OFICINA DE PLANEAMIENTO Y PRESUPUESTO

BOLETÍN ESTADÍSTICO 2022



OFICINA DE PLANEAMIENTO Y PRESUPUESTO

CPC. Rocío Huamán Pereira

Jefa de la Oficina de Planeamiento y Presupuesto



UNIDAD DE ESTADÍSTICA

Dr. Walter López Zárate

Jefe de la Unidad de Estadística

Mg. Jhoel Calderón Vidal

Especialista en Estadística

Abog. Segundo Ascensión Castillo Castillo

Técnico en Estadística I

Br. Vanessa Arteaga Villena

Practicante profesional en Estadística

Michael Cruz Calderón

Practicante pre-profesional en Estadística

PRESENTACIÓN

La Universidad Nacional de Trujillo (UNT), en sus 198 años de Fundación de la Primera Universidad Republicana del Perú y América, continua con el legado histórico de los fundadores y de los personajes que formaron parte de la comunidad universitaria, rigiendo su compromiso en el sendero de la excelencia académica e iniciando el cambio con la responsabilidad histórica, la calidad científica, tecnológica y humanista; el cuál se encuentra plasmado como compromiso institucional en el **“PLAN BICENTENARIO DE LA UNT - 2024”**, y es producto de una serie de esfuerzos institucionales tendientes a mejorar la confiabilidad, veracidad, disposición y oportunidad de la información, a partir de una cultura estadística.

Por lo tanto, La UNT, se complace en presentar a la comunidad universitaria, la publicación del **“BOLETIN ESTADISTICO UNT - 2022”**; documento a través del cual, esta casa de estudios informa estadísticamente al cierre del año 2021 sobre la oferta y demanda académica de pregrado y postgrado, las variables poblacionales de matriculados y docentes, proyectos e informes de investigación de docentes, actividades y proyectos de extensión y proyección social, convenios de cooperación interinstitucional, actividades de los centros de producción y líneas de rentabilidad. No obstante, contiene datos estadísticos que deben ser fuente para posteriores actividades de apoyo en la planeación, organización, evaluación y toma de decisiones para las entidades públicas como el Instituto Nacional de Estadística e Informática (INEI); Ministerio de Educación (MINEDU), de tal manera para el Licenciamiento Institucional y la Acreditación de las diferentes Carreras Profesionales de la Universidad Nacional de Trujillo. Además.

El Boletín será publicado en formato impreso y electrónico difundido a través de la página web de la universidad (<http://ote.unitru.edu.pe>). Por ello nuestro agradecimiento a las unidades académicas y administrativas que permitieron las coordinaciones para la recolección de la información estadística y hacer posible la su elaboración.

CPC. Rocío Huamán Pereyra

Jefa de la Oficina de Planeamiento y Presupuesto

ACRÓNIMOS Y SIGLAS

UNT	Universidad Nacional de Trujillo
CEPUNT	Centro de Estudios Preuniversitarios de la Universidad Nacional de Trujillo
CIDUNT	Centro de Idiomas de la Universidad Nacional de Trujillo
SUDUNT	Sindicato de Docentes de la Universidad Nacional de Trujillo
SUTADUNT	Sindicato de Trabajadores de la Universidad Nacional de Trujillo
INEI	Instituto Nacional de Estadística e Informática
MINEDU	Ministerio de Educación
SUNEDU	Superintendencia Nacional de Educación Superior Universitaria
MEF	Ministerio de Economía y Finanzas
RD	Recursos Determinados
RDR	Recursos Directamente Recaudados
RO	Recursos Ordinarios
RSU	Responsabilidad Social Universitaria
SIG	Sistema Integrado de Gestión
SGA	Sistema de Gestión Académica
PDEI	Plan de Desarrollo Estratégico Institucional
PIC	Proyecto de Investigación Científica
USE	Unidad de Segunda Especialización
FONDECYT	Fondo Nacional de Desarrollo Científico y Tecnológico
TIC	Tecnologías de Información y Comunicación

ÍNDICE

CAPÍTULO 1: GENERALIDADES	6
CAPÍTULO 2: OFERTA Y DEMANDA UNIVERSITARIA DE PREGRADO.....	18
CAPÍTULO 3:POBLACIÓN ESTUDIANTEL	30
CAPÍTULO 4: EGRESADOS, BACHILLERES Y TÍTULOS DE PREGRADO.....	39
CAPÍTULO 5: DOCENTE Y PERSONAL ADMINISTRATIVO	68
CAPÍTULO 6: POSGRADO	77
CAPÍTULO 7: INVESTIGACIÓN.....	86
CAPÍTULO 8: RESUMEN ESTADÍSTICO.....	93



CAPÍTULO 1: GENERALIDADES

En este primer capítulo de Generalidades permite señalar las autoridades que representan en la casa de estudios, además se describe sobre la Fundación de la Universidad Nacional de Trujillo, el Nacimiento de la Ciudad Universitaria de Trujillo, así como las ubicaciones de ambientes universitarios, la estructura orgánica de la Universidad Nacional de Trujillo.

También señala en este capítulo la Misión y Visión de la UNT, así como las principales variables de la UNT a través de una infografía; y por último presenta la relación según fecha de creación de escuelas de pregrado, estudios de postgrado y segunda especialidad.

“LA UNIVERSIDAD NACIONAL DE TRUJILLO ES CONSIDERADA COMO LA CUARTA UNIVERSIDAD MÁS ANTIGUA DEL PAÍS Y LA PRIMERA FUNDADA EN LA ÉPOCA REPUBLICANA”

AUTORIDADES UNIVERSITARIAS DE LA UNT



Dr. Carlos Alberto Vázquez Boyer	Rector
Dr. Juan Amaro Villacorta Vázquez	Vicerrector Académico
Dr. Guillermo Arturo García Pérez	Vicerrector de Investigación

· Decanos ·

Dr. Víctor Javier Vázquez Villalobos
 Dr. Heber Max Robles Castillo
 Dra. Violeta Claros Aguilar de Larrea
 Dra. Rosa Adriana Chu Campos
 Dr. Carlos Francisco Mozo Blas
 Dr. Eulogio Pisfil Chavesta
 Dra. Áurea Elizabeth Rafael Sánchez
 Dra. Amelia Marina Morillas Bulnes
 Dr. William A. Sagastegui Guarniz
 Dr. Miguel A. Benites Gutiérrez
 Dr. Feliciano S. Bernui Paredes
 Dr. Edison Escobedo Palza
 Dr. Marco Antonio Reategui Navarro

Decano de la Facultad de Ciencias Agropecuarias.
 Decano de la Facultad de Ciencias Biológicas.
 Decano de la Facultad de Ciencias Económicas.
 Decano de la Facultad de Ciencias Físicas y Matemáticas.
 Decano de la Facultad de Ciencias Sociales.
 Decano de la Facultad de Derecho y Ciencias Políticas
 Decano de la Facultad de Educación y Ciencias de la Comunicación.
 Decano de la Facultad de Enfermería.
 Decano de la Facultad de Farmacia y Bioquímica.
 Decano de la Facultad de Ingeniería.
 Decano de la Facultad de Ingeniería Química.
 Decano de la Facultad de Medicina.
 Decana de la Facultad de Estomatología.

· Escuela de Postgrado ·

Dra. Esther Ramírez García de Uribe Director General

Direcciones / Jefaturas de Oficinas

Dr. Julio Alberto Castañeda Carranza	Jefe de la Oficina de Admisión
Dra. Anabel Gonzales Siccha	Jefe de la Oficina de Bienestar Universitario
Dr. Víctor Miguel Azabache	Jefe de la Unidad de Registro Académico y Administrativo
Dr. Miguel A. Benites Gutiérrez	Jefa de la Dirección de Producción de Bienes y Servicios
Dra. Lourdes Tuesta Collantes	Jefe de la Oficina de Responsabilidad Social Universitaria
Dr. Wilson Arcenio Maco Vásquez	Jefa de la Dirección del Fondo Editorial Universitario
CPC. Rocío Huamán Pereyra	Jefe de la Dirección de Planeamiento y Presupuesto
Lic. Manuel Sánchez Sandoval	Jefe de la Unidad de Recursos Humanos
Lic. Yreno Juan Polo Huacacolqui	Jefe de la Oficina de Relaciones Nacionales e Internacionales
Dr. Víctor Carlos Lázaro Arroyo	Jefe de la Dirección de Procesos Académicos
Dr. Guillermo A. Linares Lujan	Jefe de la Oficina de Gestión de la Calidad
MSc. Cesar Demofilo Gamarra Sánchez	Jefe de la Unidad de Gestión de Recursos Educativos.
Ing. Fernando Moreno Meléndez	Jefe de la Unidad de Servicios Generales
Ing. Dr. Walter López Zarate	Jefe de la Unidad de Tecnologías de la Información.
Ing. Nidya Natalia Granda Pereyra	Jefe de la Unidad Ejecutora de Inversiones
Dra. Teresa Ortiz Távara	Jefe del Centro Pre Universitario (CEPUNT).
Mg. Zoran Herrera Mejía	Jefe del Centro Experimental Rafael Narváez Cadenillas
Dra. Carmen Isolina Ayala Jara	Jefe de la Dirección de Innovación y Transf. Tecnológica
Dr. Juan Carlos Rodríguez Soto	Jefe de la Dirección de Investigación y ética
Dra. Delia Consuelo Vega Bazán	Jefe de la Comisión Permanente de Fiscalización
Ing. Julio Ernesto Pacheco Marchena	Jefe del Órgano de Control Institucional
Lic. Carlos Alberto Cabrera Salvatierra	Jefe del tribunal de Honor Universitario
Mg. Marciano Daniel Arteaga Blas	Jefe de la Defensoría Universitaria
Dr. José Elías Cabrejo Paredes	Jefe de la Dirección de Institutos de Investigación y

Coordinación/ Filiales

Dr. Manuel Isaías Vera Herrera	Director General Sede Valle Jequetepeque
Dr. Luis Alberto Chávez Abanto	Director General Sede Huamachuco
Ing. Jorge Luis Mendoza Bobadilla	Director General Sede Santiago de Chuco

FUNDACIÓN DE LA UNIVERSIDAD NACIONAL DE TRUJILLO

La Universidad Nacional de Trujillo tiene una ilustre historia que se remonta al inicio de nuestra era republicana y fue creada mediante Decreto expedido el 10 de mayo de 1824 por el Libertador Don Simón Bolívar en el Cuartel General de Huamachuco y refrendado por su secretario y Ministro único el Prócer Huamachuquino don José Faustino Sánchez Carrión, máximo tribuno de la República. Sin embargo, debido a las circunstancias difíciles de los primeros años de la vida republicana de nuestro país, no se llegó a instalar la Universidad, a pesar de la disposición gubernamental dada en el año 1827, posteriormente fue instalada solemnemente el 12 de octubre de 1831, durante el primer gobierno del Presidente de la República Mariscal Agustín Gamarra.

La ceremonia se realizó en la Capilla interior del Colegio San Carlos y San Marcelo y estuvo presidida por el señor prefecto del Departamento, Coronel don Tomás Diéguez de Florencia, concurrieron a ésta todas las corporaciones civiles, militares, eclesiásticas y vecinos notables de la ciudad, juramentando como primer Rector el Canónigo Magistral, Dr. Pedro José de Soto y Velarde, y fue su primer secretario el Doctor José Mercedes Vigo.

La Universidad funcionó desde su instalación hasta el año 1834 en el Colegio centenario de San Carlos y San Marcelo, pasando a ocupar posteriormente su local actual en la esquina de la Plaza de Armas de Trujillo. La primera sesión del Claustro tuvo lugar el 4 de noviembre de 1831, aprobándose entre otros acuerdos los siguientes: denominar al Claustro como Universidad Nacional de La Libertad; nombrar a sus Santos Patrones al angélico doctor Santo Tomás de Aquino y Santa Rosa de Lima; gestionar y entregar expedito el local de la Compañía de Jesús (Esquina de la Plaza de Armas de Trujillo). Durante su existencia su historia puede ser dividida en tres períodos: De la iniciación 1824-1878; de su desarrollo académico e institucional 1894-1930, y del período del crecimiento cuantitativo y de las demandas Sociales 1930 a la actualidad.

En los primeros años sus actividades se rigieron por la Constitución de la Universidad Nacional Mayor de San Marcos, habiéndose dejado en libertad para que el Claustro adopte los reglamentos más convenientes.

Los primeros grados académicos otorgados por la Universidad, fueron los de Bachiller, Maestro y Doctor en Leyes y Sagrados Cánones. Además, adopta el Sistema de Facultad a partir del año 1861; Situaciones adversas al País, así como su espíritu literario le ocasionaron sendos recesos que interrumpieron su labor académica y administrativa. Entre sus hijos preclaros figura el Vate Mundial Cesar Abraham Vallejo Mendoza y Antenor Orrego Espinoza, siendo este último uno de sus destacados Rectores.

El 29 de abril de 1894, después de haber sufrido un largo y prolongado receso de 18 años, en solemne ceremonia, la Universidad abrió sus puertas, de conformidad con lo dispuesto por la Ley del 27 de octubre de 1891. Se inicia la vida académica dispuesta a servir a la juventud estudiosa de Trujillo y del Norte del País. En este segundo período la Universidad se perfiló como una institución rigurosamente académica y profesional, ingresando luego a una etapa de prestigio académico a nivel nacional, llegando a desempeñar las cátedras universitarias varios profesores extranjeros procedentes de Alemania, Bélgica y Francia. Se crearon nuevas especialidades como: Química Industrial, Comercio, Pedagogía, Farmacia y las Secciones preparatorias de Medicina y Odontología.

En el año de 1941 se estableció como día de la Universidad el 12 de octubre, desde entonces se realizaron las primeras gestiones para levantar la "Ciudad Universitaria" y la creación de la Escuela de Medicina.

En el año de 1965 se inicia la edificación de la Ciudad Universitaria y durante el período de 1966-1971 se constituyó e inauguró el Comedor Universitario, se creó el Departamento Central del Estudiante, se terminó la edificación de los Pabellones de Física y Química, Ingeniería y la Facultad de Letras y Educación en la Ciudad Universitaria. En la actualidad la Universidad ha ingresado al mundo de la modernidad y del contexto científico y tecnológico, siendo objeto de primera importancia la Investigación la que debe abarcar todos los campos del saber humano. Actualmente cuenta con trece Facultades, 40 Escuelas Académico Profesionales, 44 Departamentos Académicos y una Escuela de Postgrado.



NACIMIENTO DE LA CIUDAD UNIVERSITARIA DE LA UNT

La donación de un extenso terreno de 430,678.60 m² se realizó gracias al ilustre filántropo, Doctor Vicente Gonzales de Orbegoso y Moncada, quien donó parte de su propiedad del fundo San Andrés para convertirse después en una hermosa Ciudad Universitaria, resolviéndose el problema de espacio que en ese entonces padecía el Claustro Bolivariano.

Después de cumplir con severas y exigentes formalidades, el Rector de la UNT, Ing. Werner Gorbitz Arbulú es invitado a Estados Unidos a firmar el contrato de préstamo N° 124/SF-PE que el Banco Interamericano de Desarrollo concedía a la Universidad por un monto de U.S.A. \$ 1 800 000 para financiar un proyecto de construcción, equipamiento y mejoras académicas y administrativas para la Facultad de Ingeniería Química, el Centro de Estudios Generales y los Departamentos de Física y Química.

La invitación se extendió al Doctor Celos Pastor De La Torre, Embajador del Perú en U.S.A y hombre de confianza del presidente de la República Arquitecto Fernando Belaúnde Terry para que en nombre del Gobierno Peruano firmara, paralelamente el contrato de garantía avalando el préstamo y consecuentemente dando el respaldo oficial a la gestión del Doctor Werner Gorbitz Arbulú.

Cabe señalar que la aceptación por parte del BID, Organismo Mundial de crédito para el desarrollo y de severas exigencias de carácter legal, financiero, administrativo y técnico para aprobar los créditos, es la respuesta al trabajo serio y calificado de distinguidos profesionales trujillanos que cuidadosamente designaba el Ingeniero Gorbitz.

Los informes contables fueron avalados por el Colegio de Contadores, y los informes legales por el Colegio de Abogados, cuyo Decano era el Doctor Virgilio Vanini De Los Ríos. En las reuniones con el Banco participaron también el Ing. Miguel Zamora de Brito, Ing. Grimaldo Luna Victoria, Dr. Guillermo Guerra Cruz, Ing. Carlos Chirinos Villanueva.

El diseño del Proyecto tenía la garantía de la firma "Constructores e Ingenieros Asociados S.A". De reconocido prestigio nacional. Un año y más fueron necesarios para culminar con el proceso de convocatoria y licitación pública para la ejecución de la Obra.

La Ciudad Universitaria de la Universidad Nacional de Trujillo, se presenta como un monumento indiscutible a la intelectualidad tradicional de Trujillo, transmitiendo orgullo y alegría a sus representantes. Además, ella sigue creciendo con el impulso creador de cada uno de los rectores que sucedieron al Ing. Gorbitz, vislumbrándose ahora una verdadera ciudad en la que se desenvuelven como habitantes dinámicos, catedráticos y alumnos.









Es el centro del conocimiento y de la formación, en homenaje al Dr. Vicente Gonzales de Orbegoso y Moncada, quien fue el benefactor desprendiéndose de gran parte de su propiedad para donarlo a la Universidad Nacional de Trujillo, la UNT ha construido una Plaza Cívica en la Ciudad Universitaria, mostrándose en la parte central un monumento arquitectónico en su memoria, inaugurada el 10 de mayo de 1999.

El Dr. Gonzales de Orbegoso y Moncada es considerado como uno de los fundadores en símbolo al eterno agradecimiento.

UBICACIÓN DE LOS AMBIENTES UNIVERSITARIOS DE LA UNT

La Universidad Nacional de Trujillo, se encuentra ubicada en la Ciudad del mismo nombre, Distrito de Trujillo, Departamento de la Libertad. Sus principales locales son:



LOCAL CENTRAL:

-  El Local Central que se encuentra ubicado en el Jr. Diego de Almagro N° 396 con una extensión de 13,600 m² de área total.
-  La Oficina del Rectorado se encuentra ubicada entre la esquina del Jr. Almagro e Independencia; con teléfono N° (044) 205513 y (044) 209020.
-  La Oficina del Vicerrector Académico se encuentra ubicada en el interior del Local Central, con teléfono (044) 242122.
-  El Vicerrectorado de Investigación se ubica de igual forma con teléfono (044) 256656.
-  La Dirección de Planeamiento y Presupuesto, Oficina de Producción de Bienes y Servicios y la Dirección de Procesos Académicos, se encuentran ubicados en el Jr. Zepita N° 482, Centro histórico. Teléfono N° (044) 200098.
-  El Museo de Arqueología se encuentra ubicado en el Jr. Junín N° 682, Centro Histórico de Trujillo. Teléfono (044) 474850.
-  El Museo de Zoología “Juan Ormea Rodríguez”, se encuentra ubicado en el Jr. San Martín N° 368, centro histórico de Trujillo. Teléfono (044) 235841.
-  El Órgano de Control Institucional se encuentra ubicado en el Jr. Independencia N° 139. Teléfono (044) 221180.





CIUDAD UNIVERSITARIA:

La Ciudad Universitaria, se encuentra ubicada en la Av. Juan Pablo II S/n en la Urb. San Andrés, ocupando una extensión de 430,600 m².

FACULTAD DE MEDICINA:

-  La Facultad de Medicina, se encuentra ubicada en el Jr. Salaverry N° 545 con 26,600 m² de extensión. También cuenta con la Clínica Dental en el Distrito de Moche con 2,200 m².
-  La Facultad de Estomatología se encuentra ubicada en la Mz. 01, Lote 18, Habilitación Urbana – Moche, Sector “A”, del casco urbano.

FILIALES:

-  La UNT utiliza otros ambientes y/o propiedades de menor cuantía en Jequetepeque, Huamachuco, Santiago de Chuco.
-  La Sede de Huamachuco se encuentra ubicada en la Av. Garcilaso de la Vega N° 305 (Centro Histórico), y la Ciudad Universitaria se ubica en la vía de evitamiento S/N Km. 880, sector Ojo de pescado. Teléfono: (044) 441548 – (044) 440068.
-  La Sede de Santiago de Chuco se encuentra ubicada en el Predio La Pera, Cementerio Viejo, Sector Coyosgon. Teléfono: (044) 675496.
-  La Sede del Valle Jequetepeque se encuentra ubicada el Local Central en la calle Ayacucho N° 202 – y la Ciudad Universitaria en el Predio Rodríguez Invernosa en el Lote 12 y 12 “A”, Distrito de Guadalupe.

ORGANIGRAMA DE LA UNT

UNIVERSIDAD NACIONAL DE TRUJILLO
OFICINA DE PLANEAMIENTO Y PRESUPUESTO
UNIDAD DE DESARROLLO ORGANIZACIONAL Y MODERNIZACIÓN

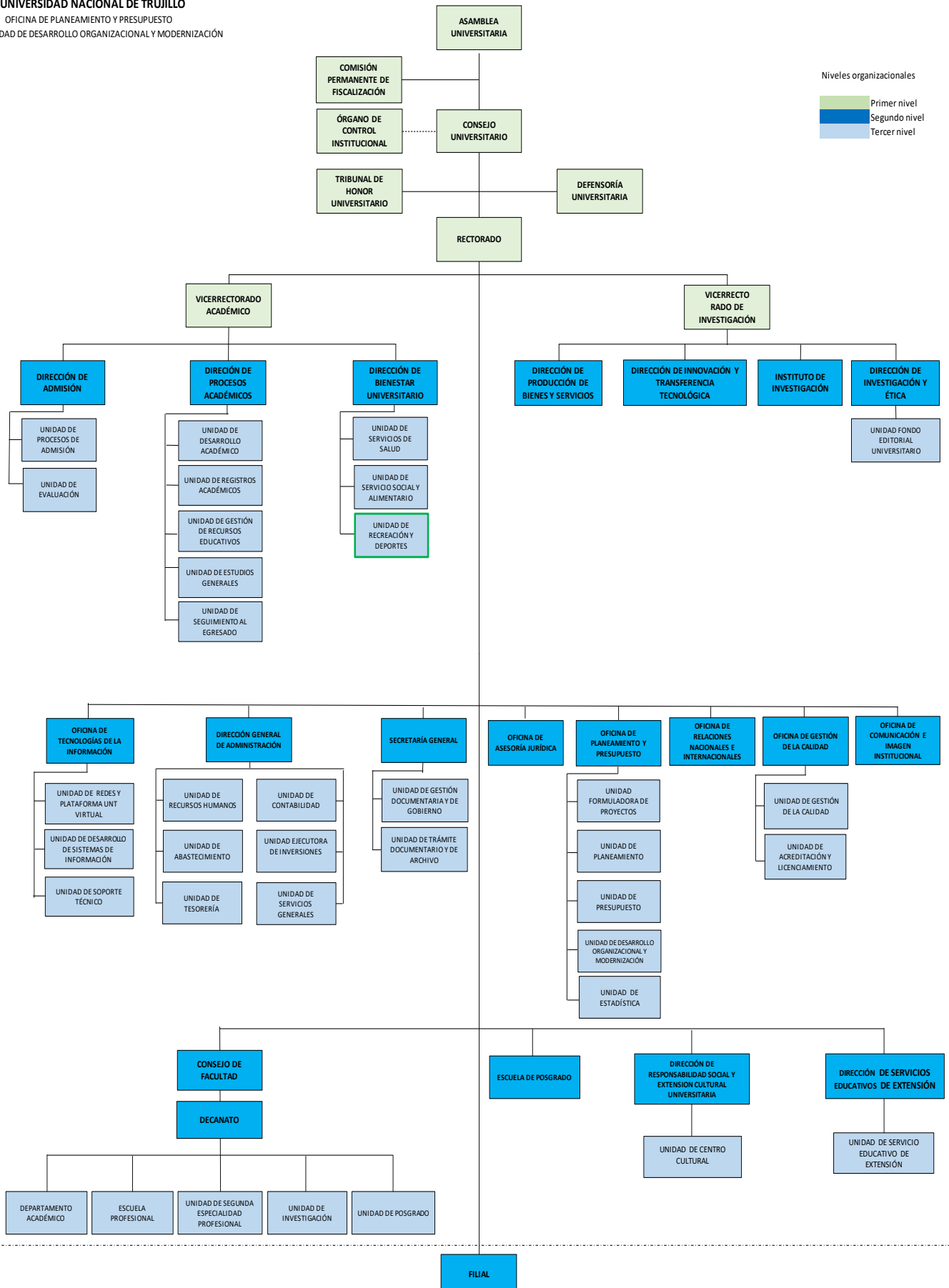

MISIÓN Y VISIÓN DE LA UNT

MISIÓN

“Formar profesionales e investigadores de la región norte y el país, con ética y calidad; creadores de conocimiento científico, tecnológico, humanístico e innovación, para el desarrollo sostenible de la sociedad”.



VISIÓN

“Al 2024, la Universidad Nacional de Trujillo es una de las líderes en excelencia académica y producción científica con visibilidad e impacto en Latinoamérica y el mundo”.





INFOGRAFÍA DE LAS PRINCIPALES VARIABLES DE LA UNT

Universidad Nacional de Trujillo

año-base 2022

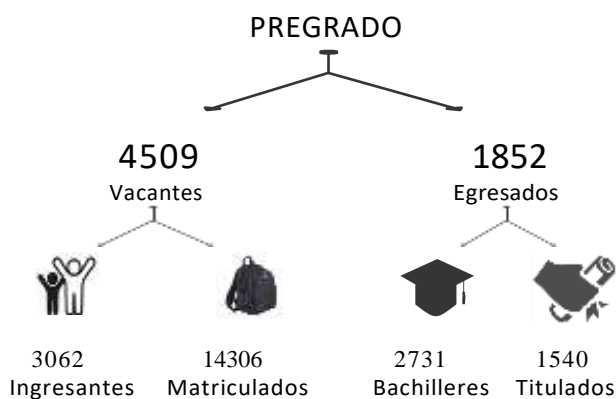

Trujillo y Sedes

Departamento - La Libertad

- 13 Facultades
- 40 Escuelas Profesionales
- 45 Carreras Profesionales
- 46 Institutos de Investigación
- 13 Centros Académicos de Producción

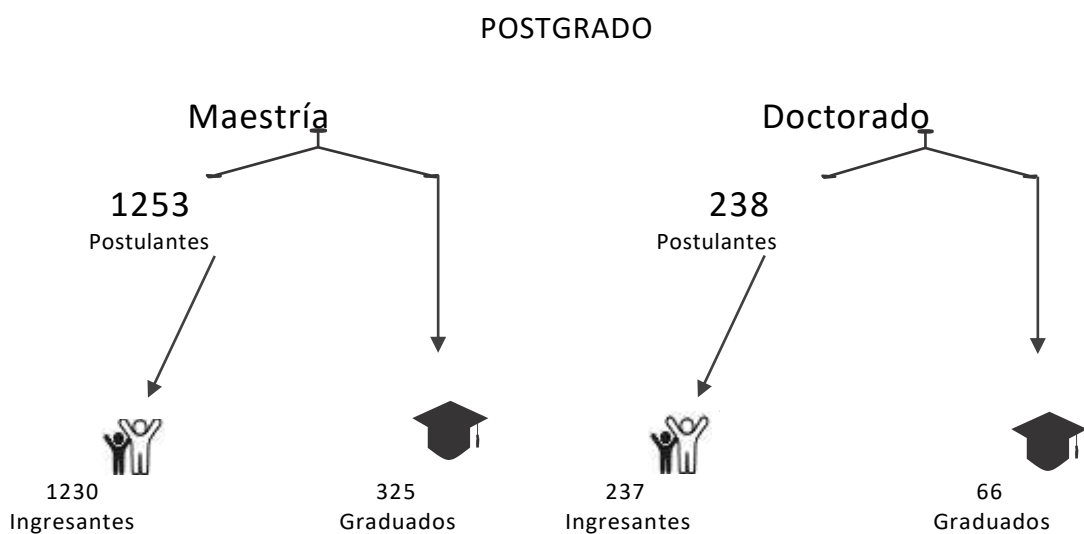

1213
Docentes



163
Docentes sumados a
Renacyt



17
Bibliotecas

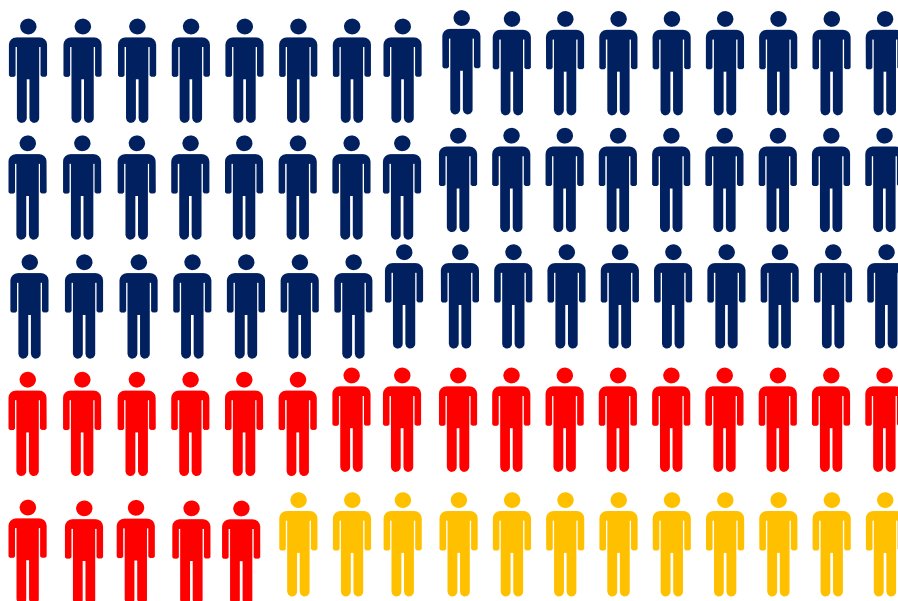

1213

Docentes

493

Servidores (D.L. 276)

465

Servidores CAS (D.L. 1057)

Tabla 1

RELACIÓN DE FACULTADES Y ESCUELAS, FECHA DE CREACIÓN, DURACIÓN DE ESTUDIOS, GRADO Y TÍTULO QUE OTORGA LA UNT, 2022

Facultades y Carreras Profesionales	Fecha de creación	Duración de estudios	Grado	Título
I. Ciencias Agropecuarias	25/6/1993			
1. Agronomía	25/6/1993	5	Bachiller en Agronomía	Ingeniero Agrónomo
2. Zootecnia	25/6/1993	5	Bachiller en Zootecnia	Ingeniero Zootecnista
3. Ingeniería agrícola	25/6/1993	5	Bachiller en Ingeniería Agrícola	Ingeniero Agrícola
4. Ingeniería agroindustrial	25/6/1993	5	Bachiller en Ingeniería Agroindustrial	Ingeniero Agroindustrial
II. Ciencias biológicas	21/4/1961			
5. Ciencias biológicas	1961	5	Bachiller en CC. Biológicas	Biólogo
6. Biología pesquera	1968	5	Bachiller en CC. Biológicas	Biólogo Pesquero
7. Microbiología y parasitología	1985	5	Bachiller en CC. Biológicas	Biólogo Microbiólogo
III. Ciencias económicas	15/6/1935			
8. Contabilidad y finanzas	15/6/1935	5	Bachiller en CC. Económicas	Contador Público
9. Administración	15/5/1957	5	Bachiller en CC. Económicas	Licenciado en Administración
10. Economía	15/5/1957	5	Bachiller en CC. Económicas	Economista
IV. Ciencias físicas y matemáticas	21/4/1961			
11. Física	18/4/1968	5	Bachiller en CC. Físicas	Licenciado en Física
12. Matemáticas	1956	5	Bachiller en CC. Matemáticas	Licenciado en Matemáticas
13. Ingeniería estadística	1969	5	Bachiller en CC. Matemáticas	Ingeniero Estadístico
14. Ingeniería informática	28/6/1993	5	Bachiller en CC de la Computación	Ingeniero Informático
V. Medicina	29/12/1957			
15. Medicina	29/12/1957	7	Bachiller en Medicina	Médico Cirujano
VI. Estomatología	23/11/2014			
16. Estomatología	13/3/1990	6	Bachiller en Estomatología	Cirujano Dentista
VII. Ciencias sociales	5/5/1964			
17. Arqueología	01/5/1961	5	Bachiller en CC. Sociales	Licenciado en Arqueología
18. Antropología	10/5/1964	5	Bachiller en CC. Sociales	Licenciado en Antropología Social
19. Trabajo social	22/6/1993	5	Bachiller en CC. Sociales	Licenciado en Trabajo Social
20. Turismo	22/6/1993	5	Bachiller en CC. Sociales	Licenciado en Turismo
21. Historia	12/ 10/2006	5	Bachiller en CC. Sociales	Licenciado en Historia
VIII. Derecho y Ciencias Políticas	10/5/1824			
22. Derecho	10/5/1824	6	Bachiller en Derecho y CC. Políticas	Abogado
23. Ciencias políticas y gobernabilidad	13/2/2013	5	Bachiller en CC. Políticas	Licenciado en CC. Políticas y Gobernabilidad
IX. Enfermería	25/6/1993			
24. Enfermería	26/4/1965	5	Bachiller en Enfermería	Licenciado en Enfermería

X. Educación y Ciencias de la Comunicación	27/6/1936			
25. Ciencias de la comunicación	18/6/1993	5	Bachiller en Ciencias de la Comunicación	Licenciado en Ciencias de la Comunicación
26. Educación inicial	1994	5	Bachiller en Educación	Licenciado en Educación Inicial
27. Educación primaria	28/6/1993	5	Bachiller en Educación	Licenciado en Educación Primaria
28. Educación secundaria especialidad: ciencias naturales, física, química y biología	1936	5	Bachiller en Educación	Licenciado en Educación Secundaria mención: CC. NN., Física, Química y Biología
29. Educación secundaria especialidad: filosofía, psicología y ciencias sociales	1936	5	Bachiller en Educación	Licenciado en Educación Secundaria mención: Filosofía, Psicología y CC. Sociales
30. Educación secundaria especialidad: historia y geografía	1936	5	Bachiller en Educación	Licenciado en Educación Secundaria mención: Historia y Geografía
31. Educación secundaria especialidad: idiomas	1936	5	Bachiller en Educación	Licenciado en Educación Secundaria mención: Idiomas
32. Educación secundaria especialidad: lengua y literatura	1936	5	Bachiller en Educación	Licenciado en Educación Secundaria mención: Lengua y Literatura
33. Educación secundaria especialidad: ciencias matemáticas	1936	5	Bachiller en Educación	Licenciado en Educación Secundaria mención: Ciencias Matemáticas
XI. Farmacia y bioquímica	25/4/1936			
34. farmacia y bioquímica	25/4/1936	6	Bachiller en Farmacia y Bioquímica	Químico Farmacéutico
XII. Ingeniería	9/11/1972			
35. Ingeniería industrial	5/6/1974	5	Bachiller en Ing. Industrial	Ingeniero Industrial
36. Ingeniería de minas	18/4/2002	5	Bachiller en Ing. de Minas	Ingeniero de Minas
37. Ingeniería metalúrgica	11/6/1979	5	Bachiller en Ing. Metalúrgica	Ingeniero Metalurgista
38. Ingeniería de materiales	29/12/2000	5	Bachiller en Ing. de Materiales	Ingeniero de Materiales
39. Ingeniería de sistemas	6/10/1999	5	Bachiller en Ing. de Sistemas	Ingeniero de Sistemas
40. Ingeniería mecánica	26/9/1979	5	Bachiller en Ing. Mecánica	Ingeniero Mecánico
41. Ingeniería mecatrónica	4/6/2007	5	Bachiller en Ing. Mecatrónica	Ingeniero Mecatrónico
42. Ingeniería civil	8/7/1993	5	Bachiller en Ing. Civil	Ingeniero Civil
43. Arquitectura y urbanismo	8/7/1993	5	Bachiller en Arquitectura y Urbanismo	Arquitecto
XIII. Ingeniería química	25/6/1946			
44. Ingeniería química	21/1/1946	5	Bachiller en Ing. Química	Ingeniero Químico
45. Ingeniería ambiental	23/8/2006	5	Bachiller en Ing. Ambiental	Ingeniero Ambiental

Fuente: Facultades – UNT.



CAPÍTULO 2 : Oferta y Demanda Universitaria de Pregrado de la UNT

La Universidad Nacional de Trujillo viene realizando dos procesos de admisión de nuevos alumnos para cada año lectivo, asimismo ofrece 9 modalidades de postulación:

Examen Ordinario, ingreso a través de CEPUNT, Examen Premios de Excelencia, Examen Discapacitados, Examen Víctimas de la Violencia, Examen personas con discapacidad, Examen Deportistas calificados de alto nivel, Examen traslado externo nacional, Examen traslado

externo, Examen segunda profesión; cada una con sus respectivas vacantes. Solo cuatro de estas modalidades se aplican en el primer proceso de admisión, mientras que en el segundo proceso de admisión se aplican las nueve modalidades de admisión.

Finalizados estos dos procesos de admisión, se obtienen las estadísticas totales de vacantes, postulantes e ingresantes a la universidad, las cuales se muestran en este catálogo estadístico UNT .

“LA LEY N.º 30220 (LEY UNIVERSITARIA), EN SU ARTÍCULO N.º 98. PROCESO DE ADMISIÓN, MENCIONA LO SIGUIENTE: LA ADMISIÓN A LA UNIVERSIDAD SE REALIZA MEDIANTE CONCURSO PÚBLICO [...] Y MÁXIMO UNA VEZ POR CICLO»

1.1. EVOLUCION DE LA OFERTA Y DEMANDA UNIVERSITARIA DE PREGRADO DE LA UNT

Vacantes, Postulantes e Ingresantes

Este capítulo presenta información que aborda las diversas variables cuantitativas de la UNT: Vacantes, Postulantes e Ingresantes, que son clasificados por facultades y carreras profesionales. Además, exteriorizan el comportamiento de dichas variables para tener una visión de la evolución de la realidad socioeconómica y educativa de los jóvenes egresados de la educación secundaria que aspiran a realizar estudios en nuestra universidad.



Se percibe que en el Perú debido a la fuerza de contagio del COVID 19, la UNT ofertó la menor vacantes en los procesos de admisión 2021; asimismo obtuvo la menor demanda de postulantes e ingresantes. A diferencia del periodo 2022, donde ofertaron mayor vacantes; por ello, aumentó la demanda de los postulantes e ingresantes.



1.2. INDICADORES DE LA OFERTA EDUCATIVA DE LA UNT

PV = POSTULANTES / VACANTES

“PV” se define como el número de postulantes, en relación con el número de vacantes ofertadas por la Universidad Nacional de Trujillo en un determinado periodo.

Se interpreta como el número de postulantes por cada vacante, lo que determina la selección de ofertar más o menos vacantes en la UNT por carrera profesional. En ese sentido, a través de los años el número de postulantes por vacantes oscilan entre 3.98 y 4.08. Dicho de otro modo, en este periodo 2017 a 2022, la menor relación de postulantes por vacantes ocurre en el periodo 2021, cuando se percibe 3 postulantes por vacante en la UNT. Además, no se ofertaron vacantes para la carrera profesional de educación secundaria: Física/Química/CC. NN, por ello no hubo postulantes a dicha carrera.

En el periodo 2022, el nivel de relación de postulantes por vacantes es de 4.08, es superior al periodo anterior que fue 3.29; además la carrera de administración fue la que obtuvo la mayor cantidad de vacantes, y la mayor demanda de postulantes fue en la carrera medicina.

Cuadro N°01: Postulantes, Vacantes y Relación de Postulantes / Vacantes de la UNT del periodo 2017-2022

Año	Postulantes	Vacantes	Postulantes/Vacantes
2017	17056	4288	3.98
2018	17960	3953	4.54
2019	19066	3930	4.85
2020	19907	3948	5.04
2021	12011	3654	3.29
2022	18416	4509	4.08

Fuente: Dirección de Admisión

Elaborado: Unidad de Estadística

Figura N°01: Relación de Postulantes/Vacantes de la UNT del periodo 2017-2022

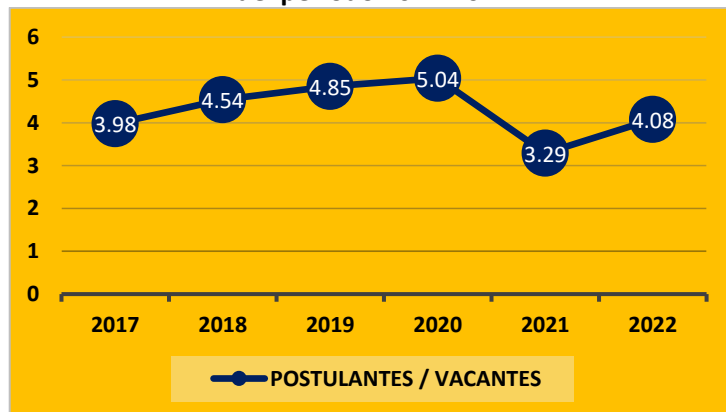

Fuente: Dirección de Admisión

Elaborado: Unidad de Estadística



PI = POSTULANTES / INGRESANTES

“PI” se define como el número de postulantes, en relación con el número de ingresantes a la Universidad Nacional de Trujillo en un determinado periodo lectivo.

Se interpreta como el número de postulantes por cada ingresante, lo que determina un grado selectividad en el ingreso a la UNT según la carrera profesional. En ese sentido, a través de los años el número de postulantes por ingresantes oscilan entre 5.63 y 6.01. Dicho de otro modo, en este periodo 2017 a 2022, la menor relación de postulantes por ingresantes ocurre en el periodo 2021, cuando se aproxima que por cada 5 postulantes hay un ingresante a la Universidad Nacional de Trujillo. Además, no se ofertaron vacantes para carrera profesional de educación secundaria: Física/Química/CC. NN, por lo tanto, no obtuvo ningún ingresante a dicha carrera.

En el periodo 2022, el nivel de relación de postulantes por ingresantes es de 6.01, es superior al periodo anterior que fue 4.50; además la carrera de administración fue la que obtuvo la mayor cantidad de ingresantes, y la obtuvo mayor demanda postulantes fue en la carrera medicina.

CUADRO N°02: Población (Perú) y Relación de Postulantes / Ingresantes de la UNT del 2017-2022

Año	Población ^a	Postulantes	Ingresantes	Postulantes /Ingresantes
2017	30 973 992	17056	3032	5.63
2018	31 562 130	17960	2969	6.05
2019	32 131 400	19066	3012	6.33
2020	32 625 948	19907	3120	6.38
2021	33 359 416	12011	2692	4.50
2022	33 396 700	18416	3062	6.01

Nota. Los datos fueron recopilados por la Unidad de Estadística – UNT.

^aSe considera el total de habitantes del Perú.

Figura N°02: Relación de Postulantes/Ingresantes de LA UNT en el periodo 2017-2022

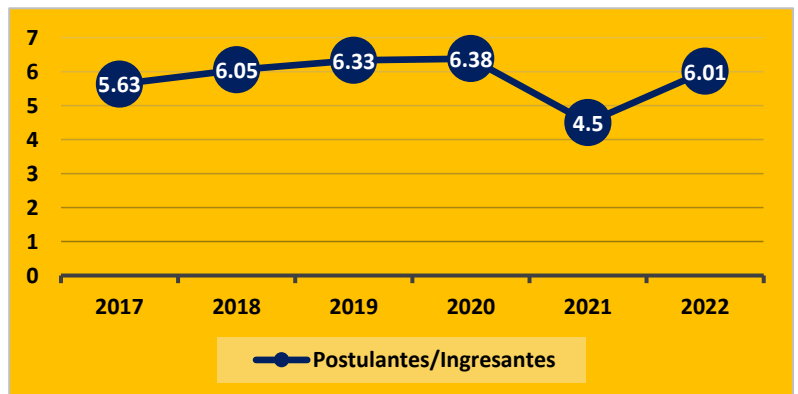

Fuente: Dirección de Admisión

Elaborado: Unidad de Estadística

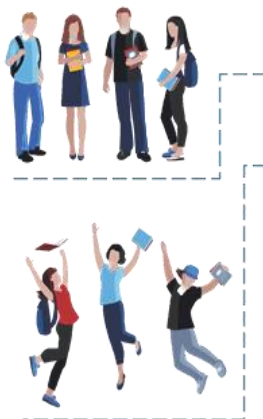

Respecto a los cambios descritos en cuanto a postulantes e ingresantes, la población del Perú desde 2017 al 2022 se incrementó aproximadamente un 7.82%, de 30 973 992 a 33 396 700 de habitantes. Sin embargo, no sucede lo mismo en los postulantes, ya que solo ofrece un crecimiento desde el periodo 2017 al 2020, debido a la fuerza de contagio del COVID 19.

CUADRO N°03: Vacantes ofertadas por facultad y carreras profesional, según año lectivo 2017-2021 (Trujillo y Filiales)

Facultad y Carrera Profesional	2017	2018	2019	2020	2021	2022
Total	4283	3930	3904	3923	4178	4509
Ciencias Agropecuarias	462	427	424	400	433	475
Agronomía	154	137	138	135	140	153
Ing. Agrícola	76	66	64	62	74	96
Ing. Agroindustrial	164	138	134	136	144	153
Zootecnia	68	86	88	67	75	73
Ciencias Biológicas	224	230	223	225	249	237
Ciencias Biológicas	85	79	71	71	85	75
Microbiología y Parasitología	47	68	68	69	84	79
Biología Pesquera	92	83	84	85	80	83
Ciencias Económicas	493	479	464	460	475	479
Administración	218	213	197	195	199	191
Contabilidad y finanzas	162	156	151	151	153	170
Economía	113	110	116	114	123	118
Ciencias Físicas y Matemáticas	428	412	426	438	427	435
Ing. Estadística	105	108	93	93	94	103
Física	104	101	99	102	100	102
Ing. Informática	111	104	105	117	123	131
Matemáticas	108	99	129	126	110	99
Medicina	112	111	108	109	111	111
Medicina	112	111	108	109	111	111
Estomatología	27	29	27	29	29	30
Estomatología	27	29	27	29	29	30
Ciencias Sociales	530	336	326	398	395	400
Antropología	91	51	56	64	78	81
Arqueología	91	64	59	70	83	82
Trabajo Social	151	93	103	114	76	78
Turismo	120	57	57	81	90	86
Historia	77	71	51	69	68	73
Derecho	180	191	191	176	181	237
Derecho	147	136	137	123	123	159
Ciencia Política y Gobernabilidad	33	55	54	53	58	78
Educación y CC. de la Comunicación	562	478	486	458	572	715
Ciencias de la Comunicación	44	50	64	60	62	65
Educación Inicial	41	47	54	50	70	59
Educación Primaria	77	47	54	50	58	64
ED.Sec.: Ciencias Matemáticas	77	80	78	72	82	101
ED.Sec.: Filosofía/Psicología/CC. SS.	66	73	62	62	79	98
ED.Sec.: Física/Química/CC. NN.	79	0	0	0	0	56
ED.Sec.: Lengua y Literatura	60	57	59	53	71	91
ED.Sec.: Idiomas	52	55	52	53	71	85
ED.Sec.: Historia y Geografía	66	69	63	58	79	96
Enfermería	166	157	154	156	161	168
Enfermería	166	157	154	156	161	168
Farmacia y Bioquímica	108	106	95	95	118	116
Farmacia y Bioquímica	108	106	95	95	118	116
Ingeniería	748	738	734	721	761	790
Ing. Industrial	171	145	146	147	152	150
Ing. Materiales	60	59	61	65	73	81
Ing. Mecánica	102	105	97	97	98	107
Ing. Metalúrgica	62	58	60	60	76	74
Ing. Minas	78	77	109	89	91	102
Ing. Sistemas	101	99	93	92	95	100
Ing. Mecatrónica	52	70	48	48	49	55
Ing. Civil	60	62	59	62	64	58
Arquitectura y Urbanismo	62	63	61	61	63	63
Ingeniería Química	243	236	246	258	266	316
Ing. Química	116	118	113	113	130	155
Ing. Ambiental	127	118	133	145	136	161

Nota. La totalidad de vacantes por periodo fueron recopilados de la Dirección de Admisión, que incluye a Trujillo y sus Filiales de la UNT.

CUADRO N°04: Postulantes por facultad y carreras profesional, según año lectivo 2017-2022 (Trujillo y Filiales)

Facultad y Carrera Profesional	2017	2018	2019	2020	2021	2022
Total	17056	17690	19066	19907	12011	18416
Ciencias Agropecuarias	829	889	1016	1045	492	656
Agronomía	167	246	280	295	146	192
Ing. Agrícola	86	108	99	122	71	119
Ing. Agroindustrial	480	440	529	497	202	246
Zootecnia	96	95	108	131	73	99
Ciencias Biológicas	316	335	428	443	298	361
Ciencias Biológicas	145	137	171	200	140	189
Microbiología y Parasitología	117	154	196	173	120	123
Biología Pesquera	54	44	61	70	38	49
Ciencias Económicas	2901	2725	2862	3006	1480	2261
Administración	1538	1464	1473	1644	791	1171
Contabilidad y finanzas	984	946	954	949	484	734
Economía	379	315	435	413	205	356
Ciencias Físicas y Matemáticas	437	403	513	622	334	401
Ing. Estadística	69	57	70	88	54	53
Física	78	87	87	93	29	36
Ing. Informática	225	195	283	347	206	269
Matemáticas	65	64	73	94	45	43
Medicina	2064	2487	2738	2764	2608	3906
Medicina	2064	2487	2738	2764	2608	3906
Estomatología	197	238	253	266	190	331
Estomatología	197	238	253	266	190	331
Ciencias Sociales	989	953	1019	1100	456	687
Antropología	86	76	84	101	39	52
Arqueología	75	53	55	77	23	35
Trabajo Social	651	645	673	712	303	475
Turismo	136	126	174	161	70	100
Historia	41	53	33	49	21	25
Derecho	1121	1412	1619	1615	998	1531
Derecho	1026	1239	1405	1402	908	1414
Ciencia Política y Gobernabilidad	95	173	214	213	90	117
Educación y CC. de la Comunicación	980	1076	1233	1461	655	1111
Ciencias de la Comunicación	271	253	283	365	178	237
Educación Inicial	224	267	290	322	147	288
Educación Primaria	105	101	126	143	48	110
ED.Sec.: Ciencias Matemáticas	26	23	42	48	24	29
ED.Sec.: Filosofía/Psicología/CC. SS.	57	68	90	99	47	59
ED.Sec.: Física/Química/CC. NN.	8	0	0	0	0	4
ED.Sec.: Lengua y Literatura	69	108	109	129	76	106
ED.Sec.: Idiomas	153	188	197	239	102	229
ED.Sec.: Historia y Geografía	67	68	96	116	33	49
Enfermería	692	692	799	919	540	1038
Enfermería	692	692	799	919	540	1038
Farmacia y Bioquímica	320	283	332	406	257	424
Farmacia y Bioquímica	320	283	332	406	257	424
Ingeniería	5192	5222	5271	5241	3217	5163
Ing. Industrial	1355	1380	1387	1401	854	1279
Ing. Materiales	125	125	132	177	55	37
Ing. Mecánica	359	324	372	388	162	216
Ing. Metalúrgica	191	170	194	187	64	79
Ing. Minas	525	454	533	564	243	389
Ing. Sistemas	610	614	643	603	470	984
Ing. Mecatrónica	354	407	434	387	281	375
Ing. Civil	995	1053	849	847	639	1014
Arquitectura y Urbanismo	678	695	727	687	449	790
Ingeniería Química	1018	975	983	1019	486	546
Ing. Química	339	283	350	349	189	207
Ing. Ambiental	679	692	633	670	297	339

Nota. La totalidad de postulantes por periodo fueron recopilados de la Dirección de Admisión, que incluye a Trujillo y sus Filiales de la UNT

CUADRO N° 05: Ingresantes por facultad y carreras profesional, según año lectivo 2017-2022 (Trujillo y Filiales)

Facultad y Carrera Profesional	2017	2018	2019	2020	2021	2022
Total	3032	2969	3012	3120	2693	3062
Ciencias Agropecuarias	259	310	299	304	258	315
Agronomía	49	89	92	102	75	96
Ing. Agrícola	49	51	44	46	45	70
Ing. Agroindustrial	115	110	109	110	92	100
Zootecnia	46	60	54	46	46	49
Ciencias Biológicas	147	147	164	162	157	164
Ciencias Biológicas	68	56	59	56	63	59
Microbiología y Parasitología	33	57	55	56	61	59
Biología Pesquera	46	34	50	50	33	46
Ciencias Económicas	438	428	411	410	395	406
Administración	193	191	176	174	170	173
Contabilidad y finanzas	145	139	134	135	128	131
Economía	100	98	101	101	97	102
Ciencias Físicas y Matemáticas	257	241	264	294	186	203
Ing. Estadística	61	47	57	61	39	45
Física	65	68	66	69	18	28
Ing. Informática	77	72	77	96	90	92
Matemáticas	54	54	64	68	39	38
Medicina	107	105	105	106	105	105
Medicina	107	105	105	106	105	105
Estomatología	25	25	23	25	23	27
Estomatología	25	25	23	25	23	27
Ciencias Sociales	300	225	211	284	142	206
Antropología	57	32	34	42	23	38
Arqueología	55	38	34	44	14	31
Trabajo Social	97	76	79	96	45	55
Turismo	58	42	41	63	42	59
Historia	33	37	23	39	18	23
Derecho	163	169	172	161	153	214
Derecho	139	125	127	120	113	146
Ciencia Política y Gobernabilidad	24	44	45	41	40	68
Educación y CC. de la Comunicación	273	286	310	317	268	367
Ciencias de la Comunicación	36	35	48	49	43	54
Educación Inicial	30	36	40	37	40	46
Educación Primaria	30	35	39	33	26	46
ED.Sec.: Ciencias Matemáticas	19	13	28	35	16	19
ED.Sec.: Filosofía/Psicología/CC. SS.	40	45	37	43	32	38
ED.Sec.: Física/Química/CC. NN.	5	0	0	0	0	4
ED.Sec.: Lengua y Literatura	37	41	38	39	43	60
ED.Sec.: Idiomas	35	39	38	42	45	73
ED.Sec.: Historia y Geografía	41	42	42	39	23	27
Enfermería	139	132	130	134	128	138
Enfermería	139	132	130	134	128	138
Farmacia y Bioquímica	98	95	82	82	101	104
Farmacia y Bioquímica	98	95	82	82	101	104
Ingeniería	632	624	633	615	557	586
Ing. Industrial	143	135	133	138	135	129
Ing. Materiales	45	43	49	52	38	30
Ing. Mecánica	84	85	80	77	69	74
Ing. Metalúrgica	47	46	47	47	32	48
Ing. Minas	66	65	95	75	64	74
Ing. Sistemas	90	85	77	75	70	76
Ing. Mecatrónica	45	53	43	43	40	44
Ing. Civil	55	58	56	55	54	54
Arquitectura y Urbanismo	57	54	53	53	55	57
Ingeniería Química	194	182	208	226	220	227
Ing. Química	103	100	101	103	99	104
Ing. Ambiental	91	82	107	123	121	123

Nota. La totalidad de ingresantes por año fueron recopiladas de la Dirección de Admisión, que incluye a Trujillo y sus Filiales de la UNT.

● Vacantes 2022



Periodo
Todas

Sede
Todas

N° de vacantes
4509

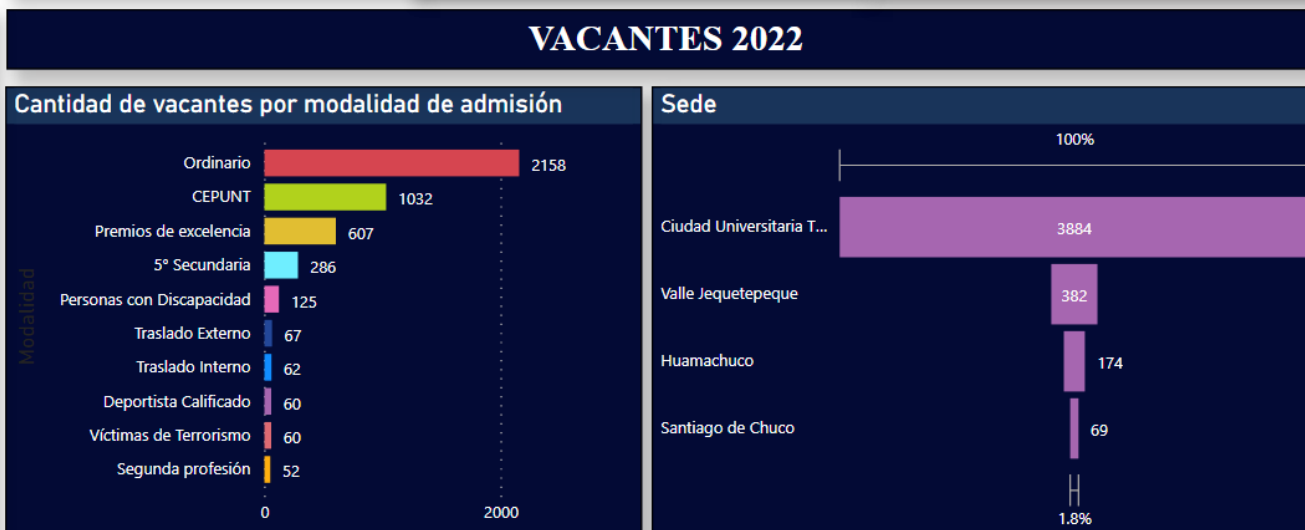
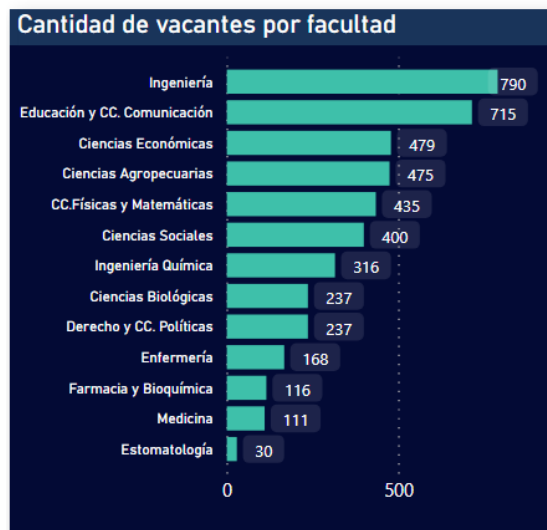

● POSTULANTES 2022-I

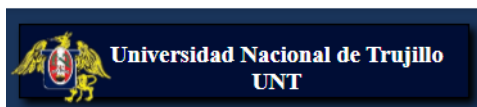

AÑO ACADÉMICO
2022

PERIODO DE POSTULACIÓN
I

SEDE
Todas



N° de postulantes

8109
N° postulantes



POSTULANTES



Sexo de los postulantes

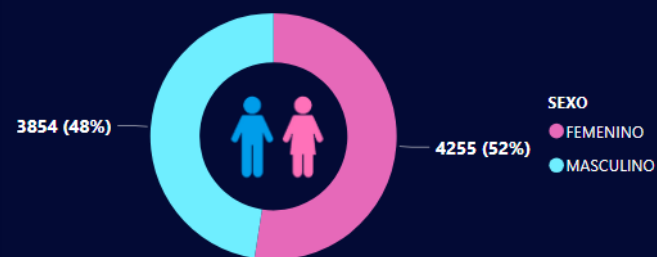

Año de nacimiento de los postulantes

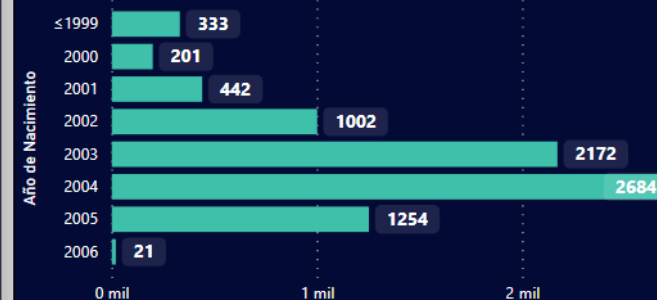

Ranking de las carreras con mayor cantidad de postulantes

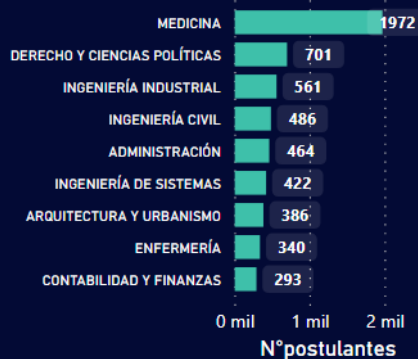

Total de postulantes por sede

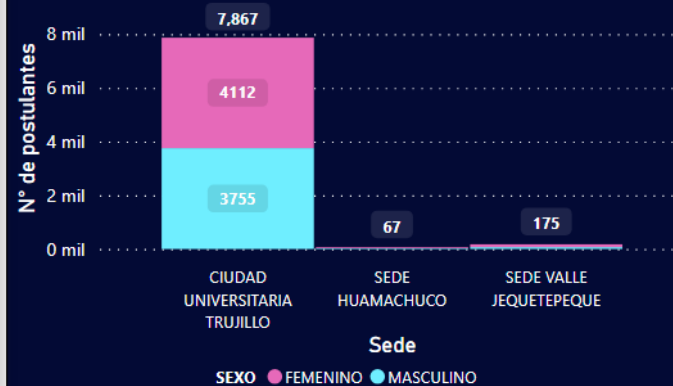

Modalidad de postulación

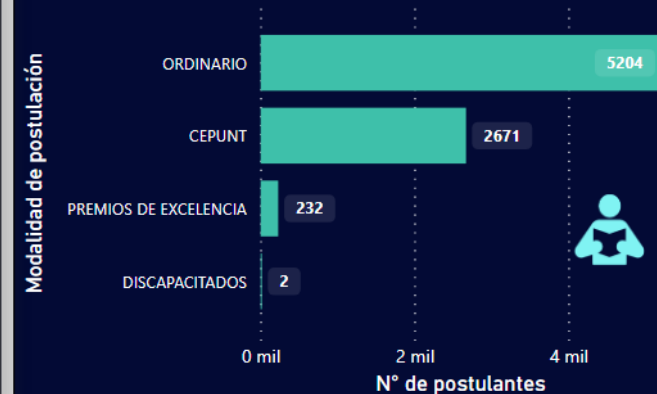

● POSTULANTES 2022-II

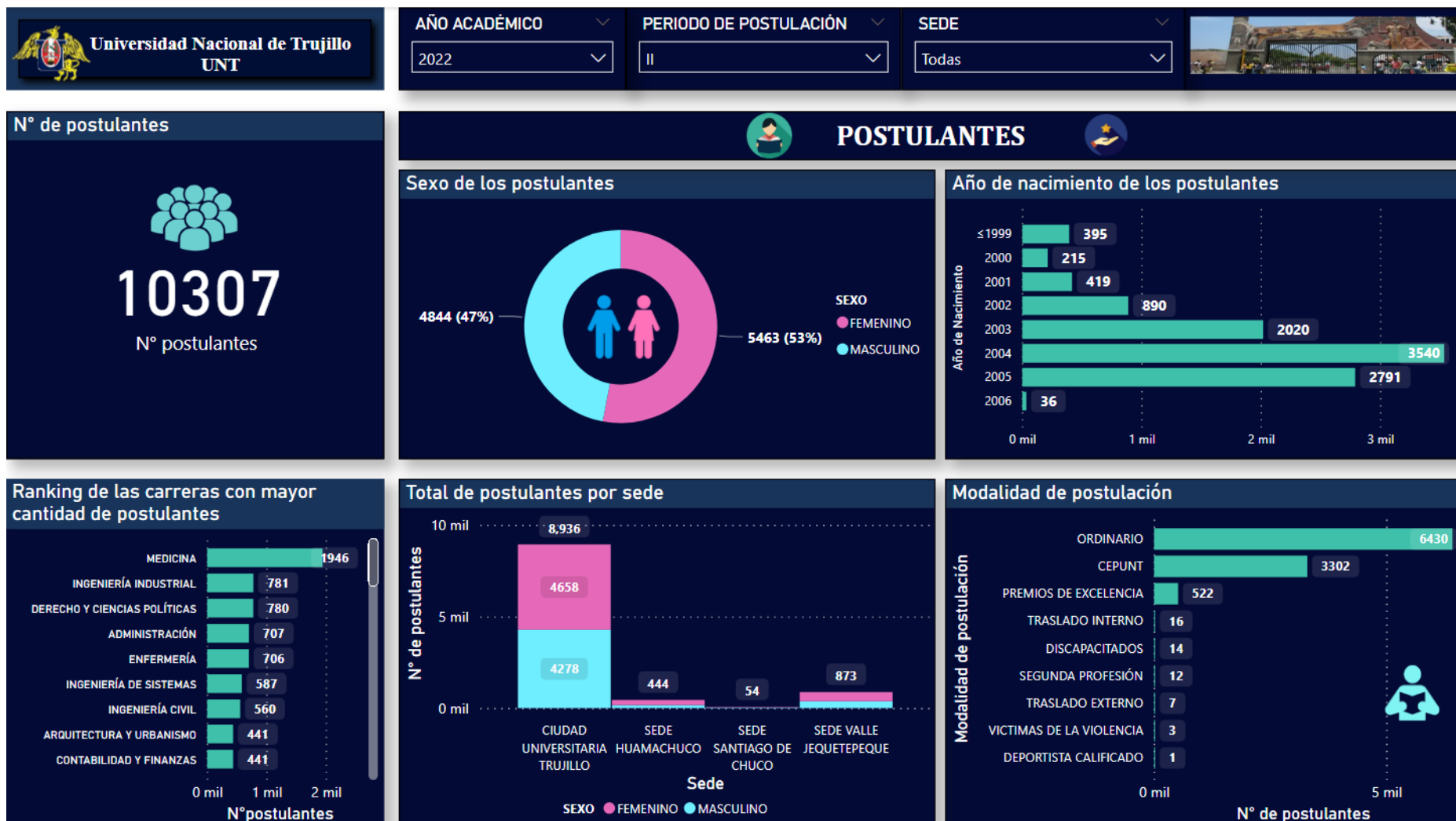

● INGRESANTES 2022-I

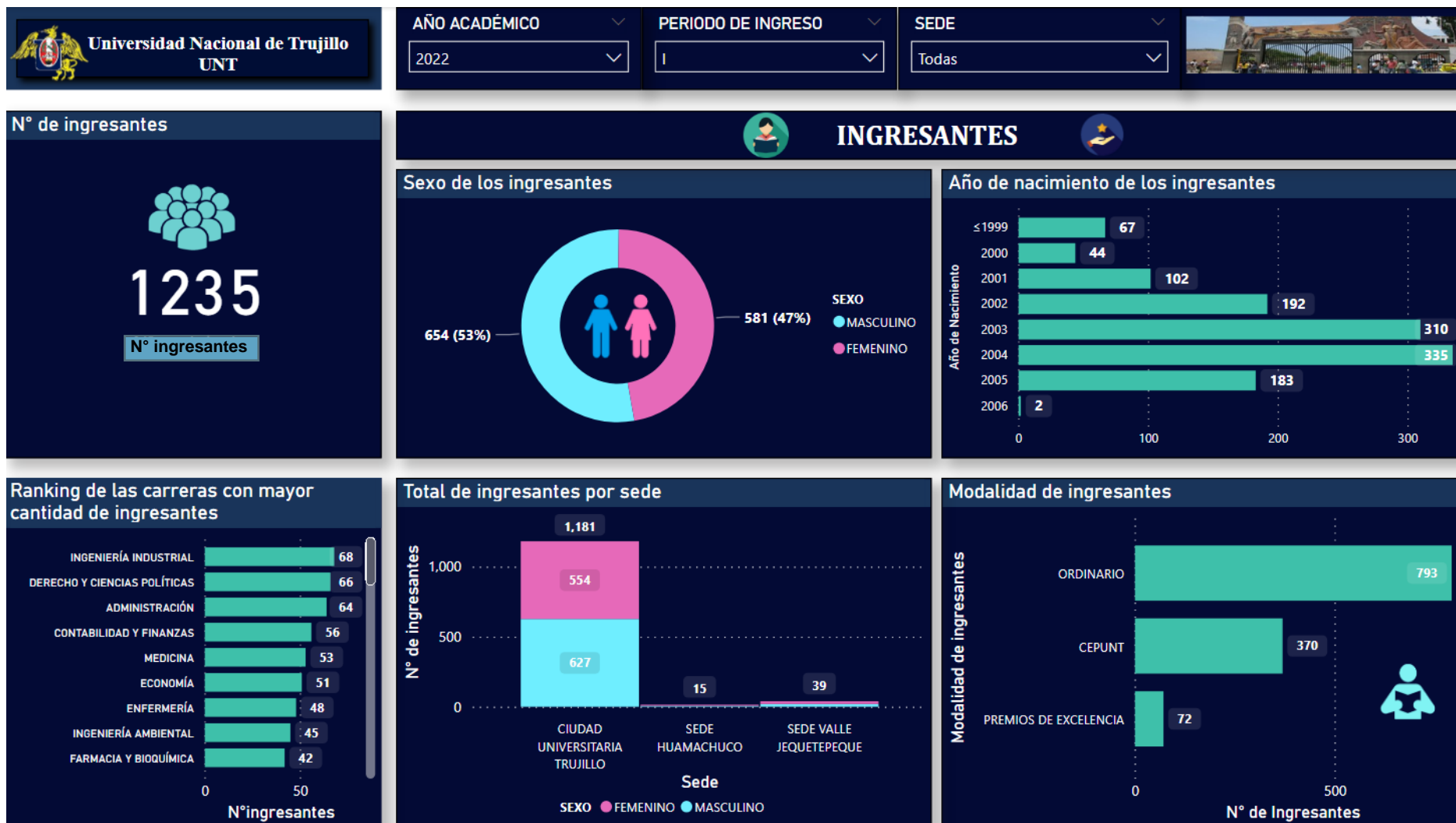

● INGRESANTES 2022-II

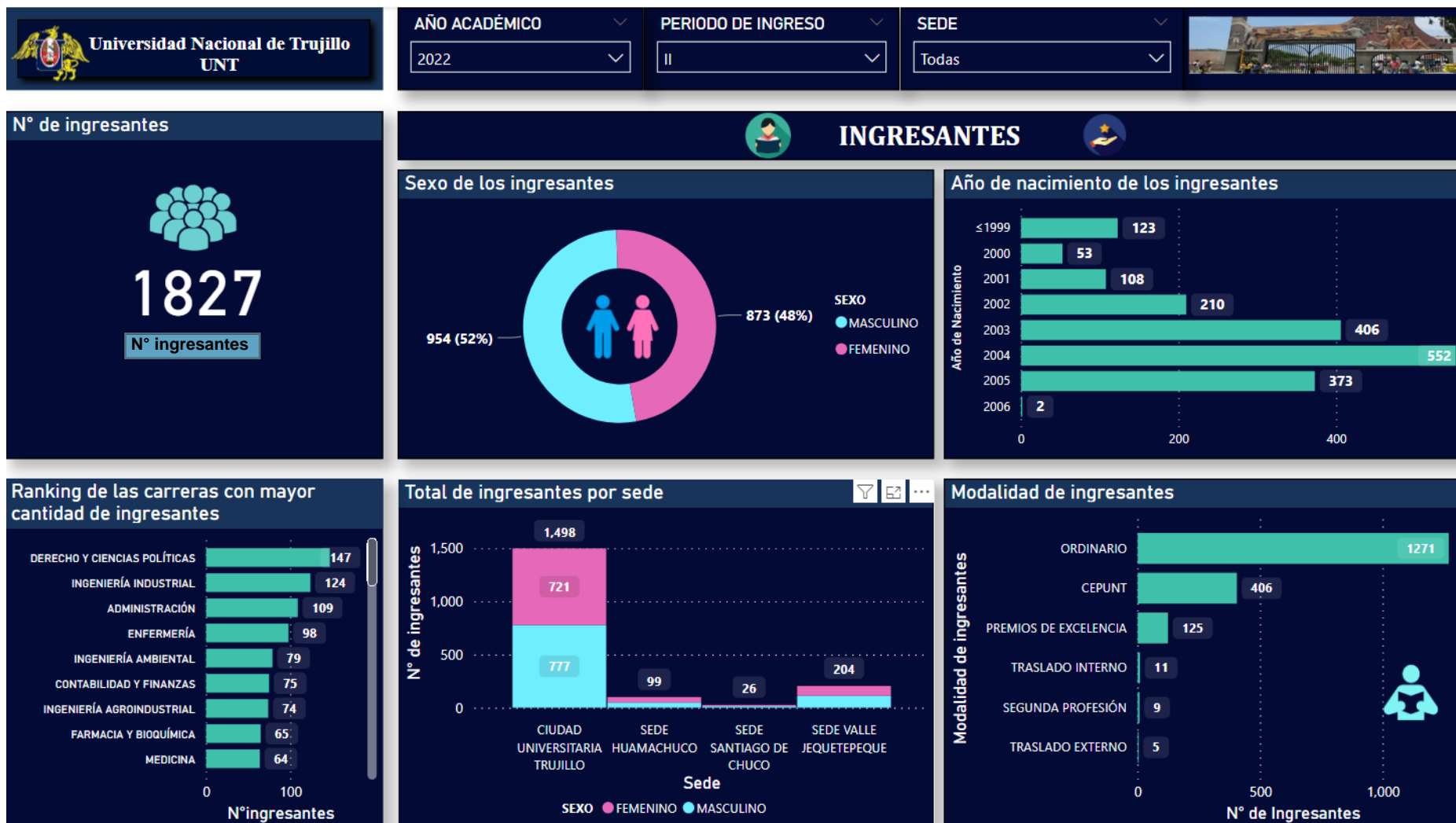



CAPÍTULO 3: FORMACIÓN DE LOS ESTUDIANTES DE PREGRADO

La Universidad Nacional de Trujillo sigue siendo la universidad pública de prestigio en todo el norte del país ya que tiene la mejor formación universitaria de pregrado, mediante sus Facultades, organiza su régimen de estudios de pregrado bajo el sistema semestral, anual, por créditos, con currículo flexible y rígido.

En el tercer capítulo de formación de los estudiantes de pregrado, muestra la población por sexo y según rendimiento académico con matrícula en el semestre 2022-I y 2022-II (Trujillo y Sedes).

“LA LEY N.º 30220 (LEY UNIVERSITARIA), EN SU ARTÍCULO N.º 97. ESTUDIANTES, MENCIONA LO SIGUIENTE: SON ESTUDIANTES UNIVERSITARIOS DE PREGRADO QUIENES HABIENDO CONCLUIDO LOS ESTUDIOS DE EDUCACIÓN SECUNDARIA, HAN APROBADO EL PROCESO DE ADMISIÓN A LA UNIVERSIDAD, HAN ALCANZADO VACANTE Y SE ENCUENTRAN MATRICULADOS EN ELLA ”



FORMACIÓN DEL ESTUDIANTE DE LA UNT

La prestigiosa Universidad Nacional de Trujillo continúa posicionándose como una de las mejores universidades públicas del país, consolidándose como la mejor del norte peruano. Gracias a la calidad de su sistema educativo mediante el cual sigue formando profesionales integrales con ética y valores y, sobre todo, comprometidos con el desarrollo sostenible del Perú. Además, sigue creciendo en el ámbito académico e institucional.

Esta casa de estudios cuenta con una gran oferta educativa para 13 facultades y 45 programas de educación superior de nivel pregrado; por otro lado, en el nivel posgrado cuenta con 86 programas de maestría y 26 programas de doctorados, además de tener moderna infraestructura, equipados laboratorios y una excelente plana docente que te convertirán en un profesional exitoso.

PREGRADO

POSGRADO

RANKING WEB DE UNIVERSIDADES



La UNT se ubicó en
el puesto

16.°
a nivel
nacional



377.°

a nivel
latinoamericano



4335.°

a nivel
mundial

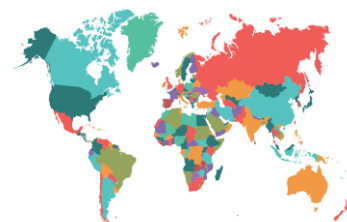

Fuente:

<https://www.webometrics.info/en/Latin America/Peru>

NÚMERO DE ESTUDIANTES

Para la Universidad Nacional de Trujillo son considerados como estudiantes las personas que presentan una matrícula académica tanto para el nivel pregrado y posgrado. Por ello, las estadísticas de ESTUDIANTES POR AÑO, se tiene en cuenta una única vez durante el periodo académico o en el año.

En la UNT, la población estudiantil desde el periodo 2018 al 2022 a nivel nacional, incluyendo pregrados y posgrados, se describió que en el año 2018 se obtuvo la mayor cantidad de matriculados, siendo un total de 17893 estudiantes, de los cuales 15576 son de nivel de pregrado y 2317 de posgrado. Sin embargo, en el último año 2022 se registraron 17130 estudiantes de la UNT (de pregrado y posgrado) donde se presentó una disminución en la cantidad de estudiantes del 2,6 % respecto al año 2021. Asimismo, en el nivel pregrado presentó una disminución de 4,2 % y en el nivel de posgrado ocurre un aumento de estudiantes del 6,7 %, afirmando que todo esto ocurre dentro del año 2022 y 2021.

Figura 1. ESTUDIANTES DE UNT POR AÑO



Figura 2. ESTUDIANTES DE PREGRADO POR AÑO



Figura 3. ESTUDIANTES DE POSTGRADO POR AÑO

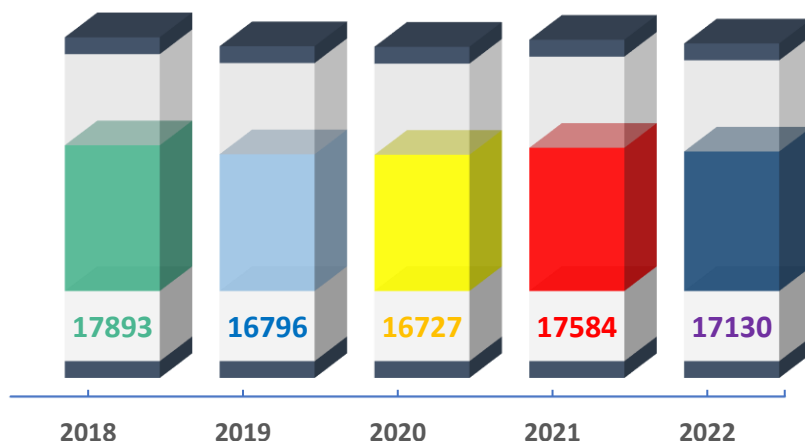

Cifras 2022

Estudiantes UNT

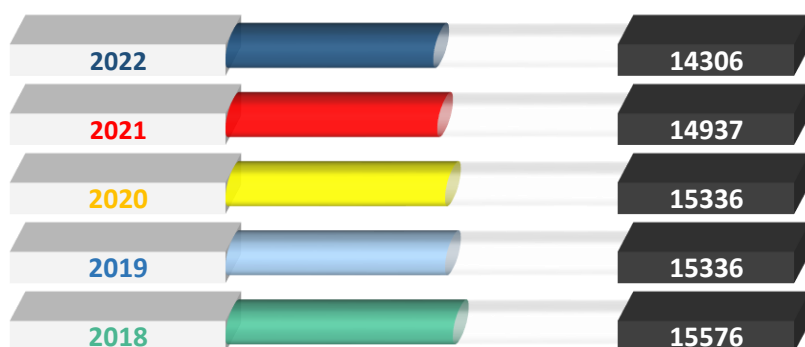
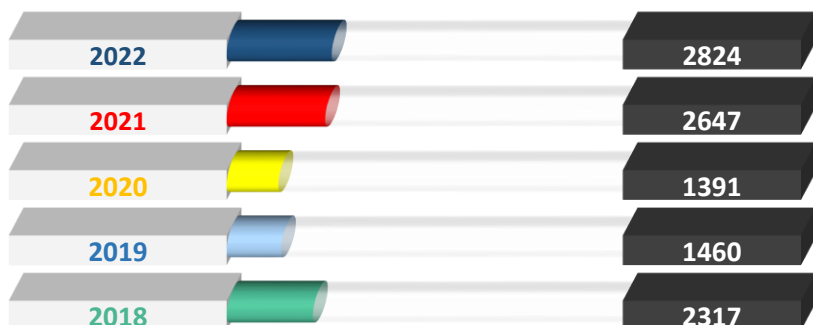
17,130 -2,6% 2021

Estudiantes Pregrado

14,306 -4,2% 2021

Estudiantes Posgrado

2,824 +6,7% 2021

NIVEL DE FORMACIÓN ESTUDIANTIL

El nivel de formación de pregrado en el 2022 tuvo una participación del 83,5 %, lo que representó una disminución de 0,6 % con respecto al 2021 donde fue el 84,9 %. Las maestrías en el 2021 representaban el 12,4 % de la población y para el 2022 del 13,6 %, lo que representa un crecimiento del 1,2%. Para el nivel de formación doctorado ocurre una disminución aproximada de un 0,3 % de la población.

En el análisis de población estudiantil de nivel pregrado y por facultad para el 2022, la Facultad de Ingeniería es la que mayor cantidad de estudiantes brindó en todos sus programas de estudio; y la que presentó menor cantidad de estudiantes fue la facultad de Estomatología.

Por otro lado, la población estudiantil de nivel posgrado y por unidad académica para el 2022, la unidad de Ingeniería es la que mayor cantidad de estudiantes brindó en todos sus programas de maestría y doctorado; y la que presentó menor cantidad de estudiantes fue la unidad de Ciencias Físicas y Matemáticas.

Figura 4. ESTUDIANTES POR NIVEL FORMACIÓN, 2022



Figura 5. ESTUDIANTES POR NIVEL DE FORMACIÓN 2021



Figura 6. ESTUDIANTES DE NIVEL PREGRADO Y POR FACULTAD, 2022

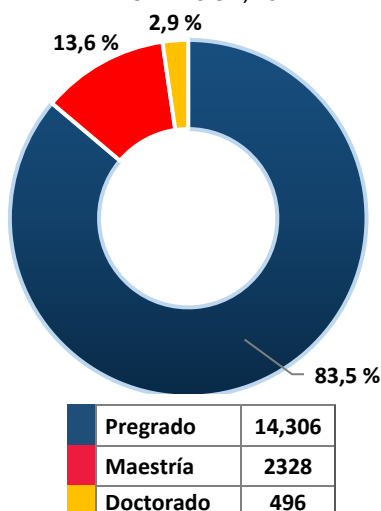

Figura 7. ESTUDIANTES DE NIVEL POSGRADO Y POR UNIDAD ACADÉMICA, 2022

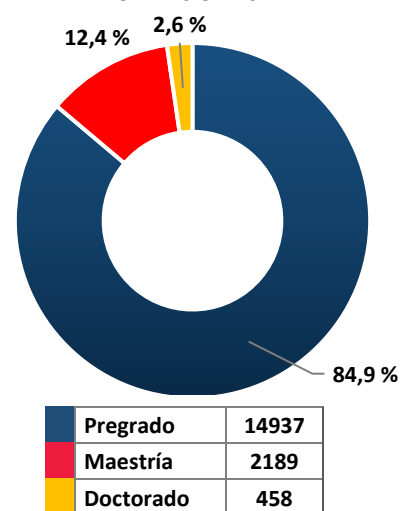

ESTUDIANTES DE PREGRADO POR GÉNERO

La población estudiantil del nivel de formación de pregrado en el 2022 presentó una mayor participación en el género masculino con el 53 % y un 47 % de participación para el género femenino. Para pregrado el programa de estudio Educación Inicial presentó una mayor participación del género femenino con un 99 %. Sin embargo, los programas de estudio de Ingeniería Mecánica e Ingeniería Mecatrónica presentaron una mayor participación en su población estudiantes de género masculino con un 97 % y 95 %, respectivamente.

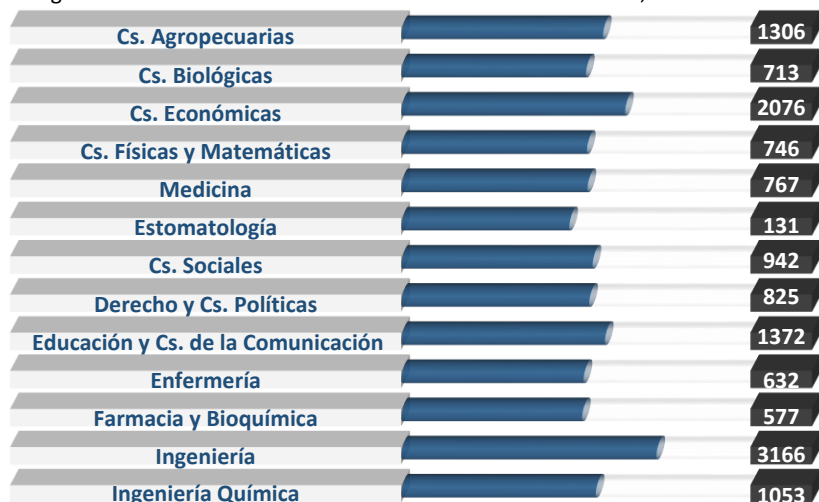
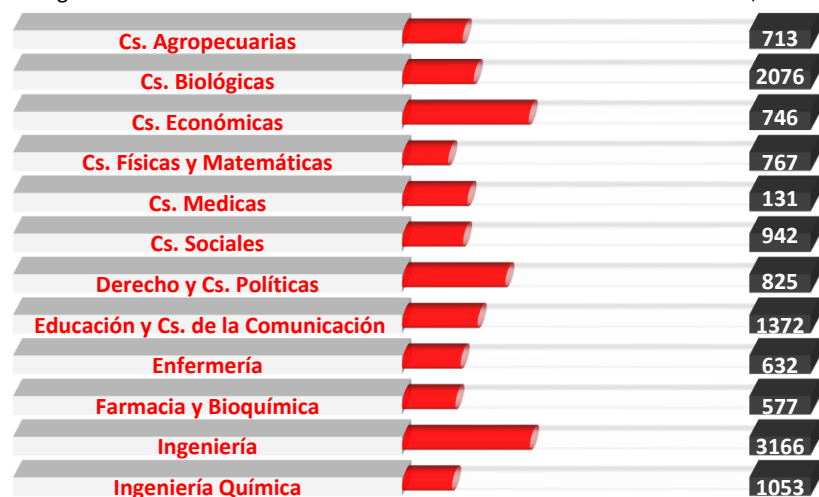
En el análisis de población estudiantil de nivel pregrado y por programa de estudio para el 2022, el programa de Administración es la que mayor cantidad de estudiantes brindó en todos sus programas de estudio, siendo un 58 % femenino y un 42% masculino. Otro punto es, la que no presentó ningún estudiante fue el programa de estudio Educación Secundaria: Mención en Ciencias Naturales.



Figura 8. ESTUDIANTES A NIVEL NACIONAL DE PREGRADO POR GÉNERO, 2022



Figura 9. ESTUDIANTES DE PREGRADO POR PROGRAMA DE ESTUDIO Y GÉNERO, 2022

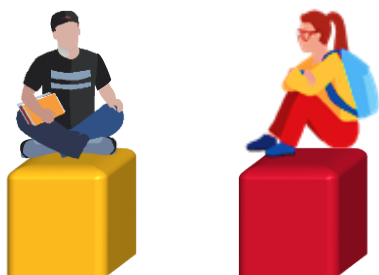

RENDIMIENTO ACADÉMICO DEL ESTUDIANTE PREGRADO

El rendimiento académico de pregrado sobre la población estudiantil registró una mayor cantidad de 7892 estudiantes que oscilan su promedio ponderado dentro del intervalo de [14-16], de los cuales el 50.2% son del género femenino y un 49.8% de del género masculino. Por otro lado, se registró una menor cantidad de 939 estudiantes que oscilan en su rendimiento un promedio ponderado dentro del intervalo de [17-20], siendo en su mayoría un 70.3 % del género femenino y solo un 29.7% del género masculino.

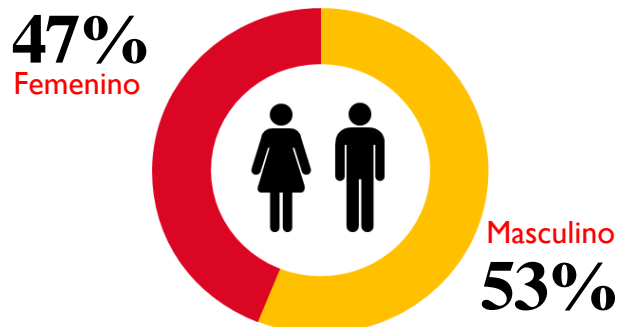
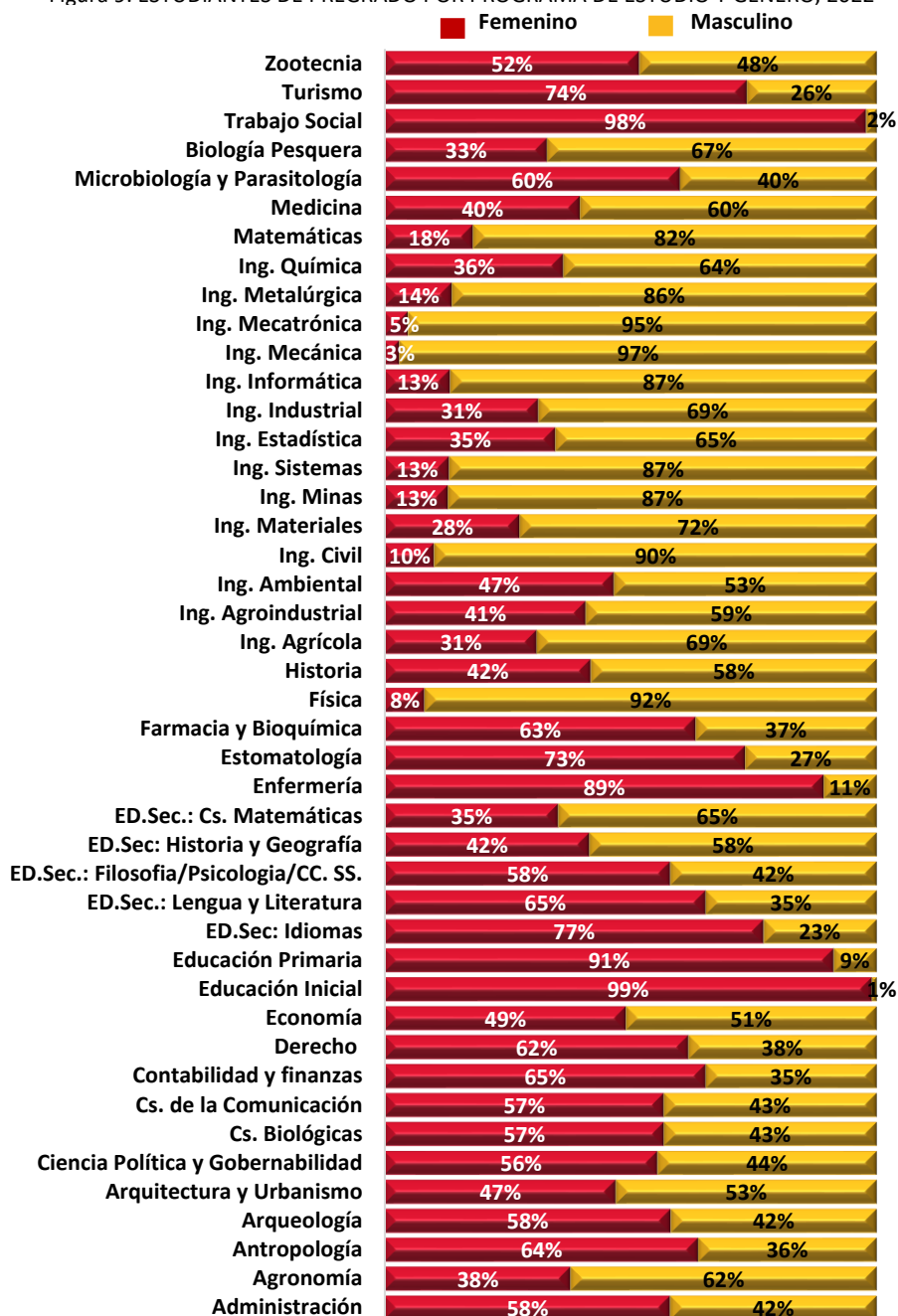
Para pregrado el programa de estudio Educación Inicial registró un mayor porcentaje de estudiantes que oscilan su promedio ponderado dentro del intervalo de [17-20], con un 57%. Por otro lado, los programas de estudio de Ingeniería Civil e Ingeniería industrial presentaron un mayor porcentaje en su población estudiantil que oscilan en su rendimiento un promedio ponderado dentro del intervalo de [14-16] con un 89 % y 87 %, respectivamente.



Figura 8. ESTUDIANTES PREGRADO POR PROMEDIO PONDERADO, 2022



Figura 9. ESTUDIANTES PREGRADO POR PROMEDIO PONDERADO Y CARRERA, 2022



ESTUDIANTES DE PREGRADO POR EDAD PROMEDIO

El promedio de edad de los estudiantes en el nivel de formación de pregrado para el periodo 2022 se presentó una edad promedio de 21 años. Asimismo, la sede de Trujillo y Huamachuco presentaron un promedio de 21 años de edad; pero en las sedes de Santiago de Chuco y Valle Jequetepeque los estudiantes presentan una edad promedio de 20 años.

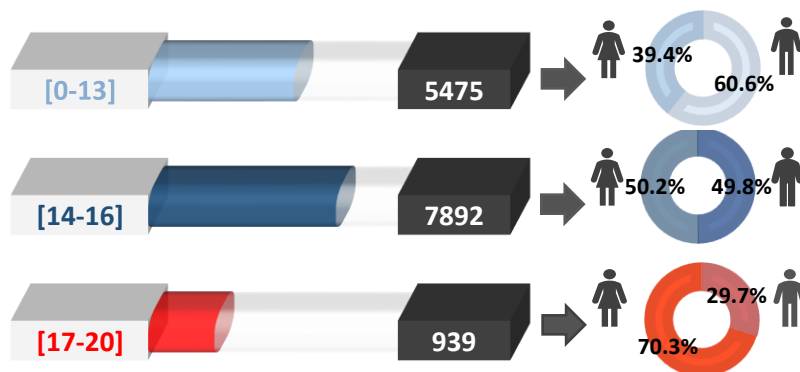
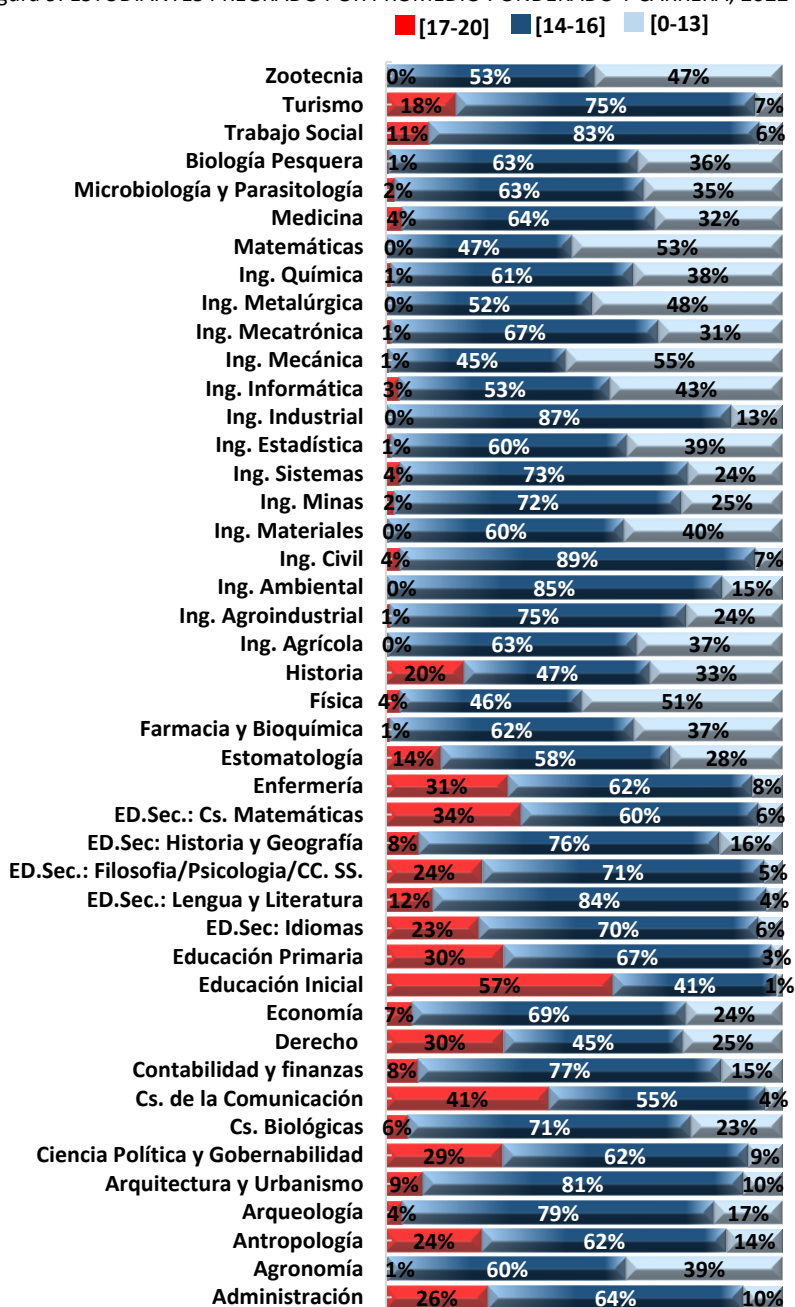
En los estudiantes matriculados en el año 2022 del nivel de formación de pregrado, el 65.3 % de la población de la sede Trujillo tuvo una edad mayor o igual (\geq) a 20 años y menor a ($<$) a 30 años. El 33.3 % de la población estudiantil de pregrado de la sede de Trujillo está en el rango de mayor o igual (\geq) a 15 años y menor ($<$) 20 años. Por otro lado, el 45.2 % de la población de la sede Santiago de Chuco tuvo una edad mayor o igual (\geq) a 20 años y menor a ($<$) a 30 años; y sólo El 52.9 % de la población de la sede de Santiago de Chuco está en el rango de mayor o igual (\geq) a 15 años y menor ($<$) 20 años.



Figura 8. PROMEDIO EDAD ESTUDIANTES PREGRADO POR SEDES, 2022



Tabla 1. ESTUDIANTES PREGRADO SEGÚN SEDES Y POR RANGO DE EDAD, 2022

Trujillo	Rangos de edad	n_i	$f_i=n_i/N$ en %
	[15-20>	4067	33.3%
	[20-25>	7142	58.4%
	[25-30>	847	6.9%
	[30-35>	105	0.9%
	[35-40>	33	0.3%
	[40-45>	10	0.1%
	[45-50>	12	0.1%
	[50-55>	7	0.1%
	[55-60>	3	0.0%
N		12226	100.0%
Huamachuco	Rangos de edad	n_i	$f_i=n_i/N$ en %
	[15-20>	229	36.6%
	[20-25>	359	57.4%
	[25-30>	32	5.1%
	[30-35>	3	0.5%
	[35-40>	1	0.2%
	[50-55>	1	0.2%
	N	625	100.0%
Santiago de Chuco	Rangos de edad	n_i	$f_i=n_i/N$ en %
	[15-20>	83	52.9%
	[20-25>	62	39.5%
	[25-30>	9	5.7%
	[30-35>	3	1.9%
	n	157	100.0%
Valle Jequetepeque	Rangos de edad	n_i	$f_i=n_i/N$ en %
	[15-20>	593	45.7%
	[20-25>	628	48.4%
	[25-30>	60	4.6%
	[30-35>	14	1.1%
	[40-45>	1	0.1%
	[45-50>	1	0.1%
	[50-55>	1	0.1%
n		1298	100.0%
TOTAL		14,306 estudiantes de pregrado	

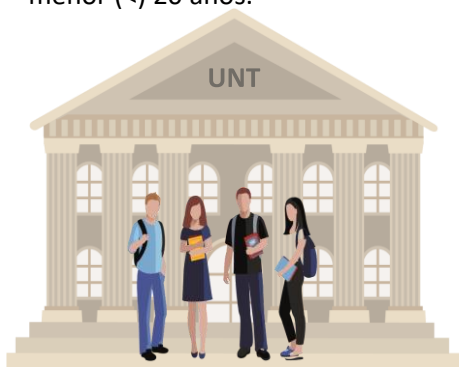
● MATRICULADOS 2022-I

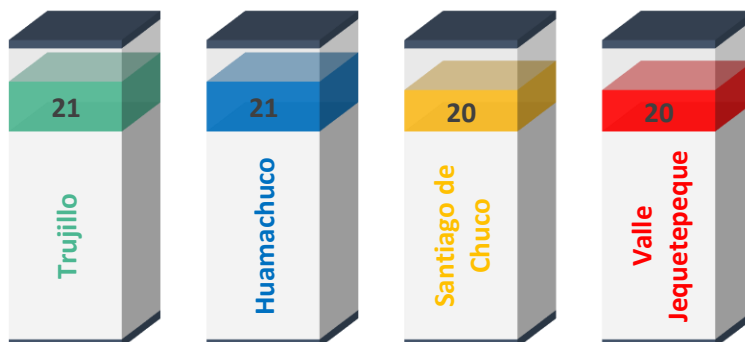

Año Académico
2022

Periodo de Matrícula
I

SEDE
Todas

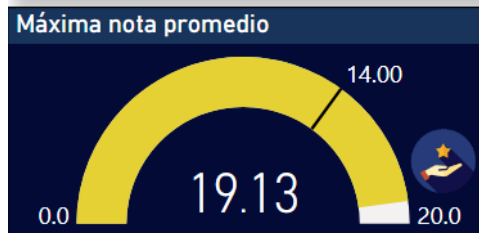
MATRICULADOS

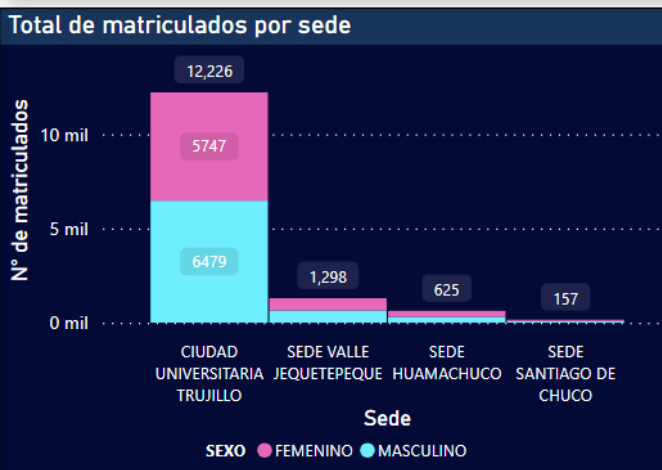
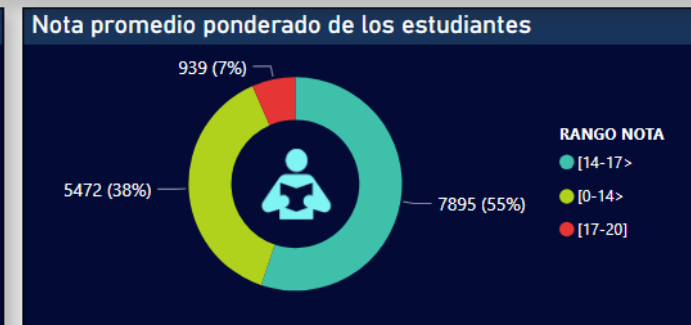
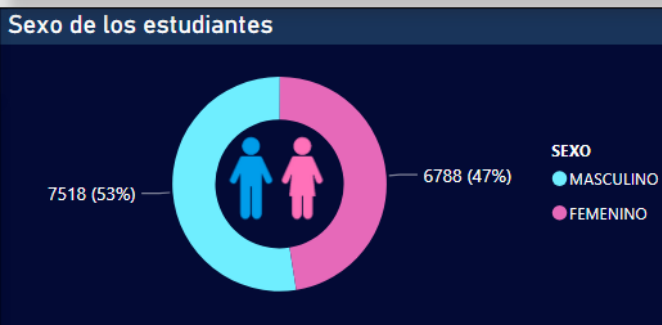

● MATRICULADOS 2022-II



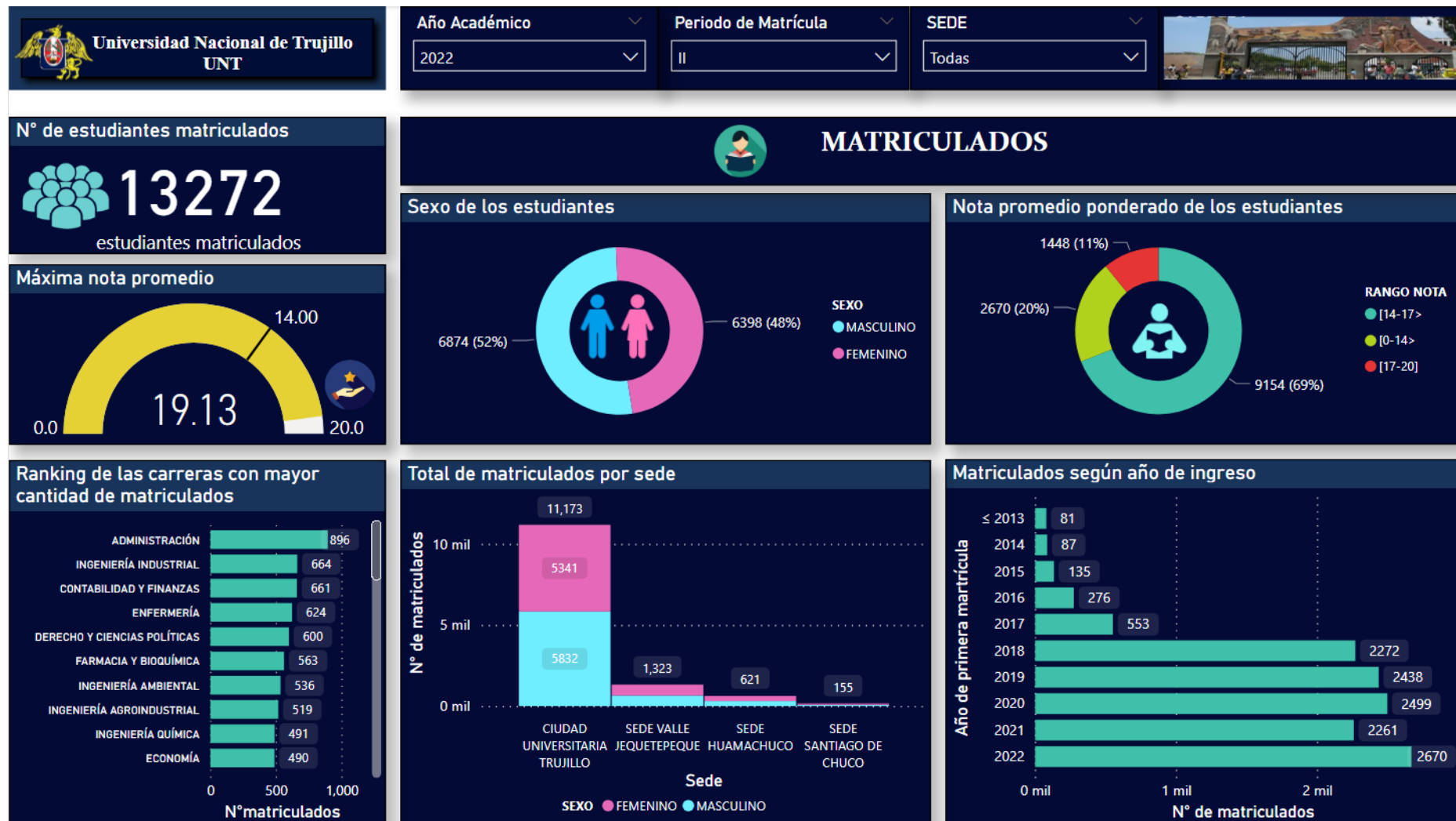

CAPÍTULO 4: EGRESADOS, BACHILLERES Y TÍTULADOS DE PREGRADO

El presente capítulo presenta el análisis cuantitativo de la información estadística de sobre los egresados, bachilleres y titulados de la Universidad Nacional de Trujillo, con el propósito de transparentar de manera sistemática la pertinencia de cada proceso de formación de los egresados.

“LA LEY N.º 30220 (LEY UNIVERSITARIA), EN SU ARTÍCULO N.º 45. OBTENCIÓN DE GRADOS Y TÍTULOS, MENCIONA LO SIGUIENTE: PARA EL TÍTULO PROFESIONAL REQUIERE DEL GRADO DE BACHILLER Y LA APROBACIÓN DE UNA TESIS O TRABAJO DE SUFICIENCIA PROFESIONAL”

Egresados, Bachilleres y Titulados de la UNT (PREGRADO)



En el año 2022 se otorgaron:

Los egresados aquellos que han culminado sus estudios y que obtienen el bachiller y título en el nivel pregrado de la UNT constituyen un factor de suma importancia, porque ellos reflejan el cumplimiento de los propósitos institucionales de formación dirigidos a proveer a la sociedad de profesionales idóneos con una formación integral, acorde con conocimientos técnicos, tecnológicos, científicos, éticos y competentes para el desempeño profesional. Esto entendiendo que el conocimiento es dinámico, de tal manera que necesita una actualización permanente. Por lo tanto, el egresado en su aplicación de conocimiento despliega competencias con las que ha sido formado y refleja su condición cultural y aspectos de su tránsito en su formación profesional.



TITULADOS



Un total **1540**



BACHILLERES



Un total **1850**



EGRESADOS



Un total **1850**

Números de Egresados

Figura 1. Egresados por año

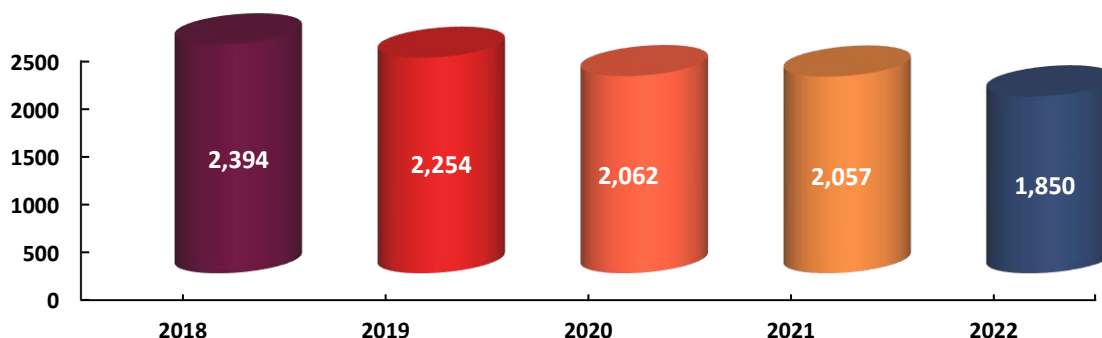

En el análisis de los egresados del orden nivel de pregrado para el 2022 se otorgaron un total de 1,850 egresados, lo que representa una variación negativa con respecto al 2021 de 10,1 %. La Sede Principal de Trujillo presentó la mayor cantidad de egresados con un total de 1,571 lo cual es el 84,9 % de la población de egresados del orden nivel de pregrado, seguida de la Sede Valle Jequetepeque con 12,2 %. En pregrado se presentaron el 26.9 % del total de egresados, en la Facultad de Ingeniería, seguido por la Facultad de Ciencias Económicas con el 37,8 %.

Por otro lado, no se informó la totalidad de egresados 2022 en su magnitud, en Las Facultades de Medicina, Enfermería, y Estomatología; debido a que terminan su Internado el 31 de marzo del 2023. Además, la Facultad de Farmacia y Bioquímica, no reportaron la totalidad de egresados porque sus prácticas no fueron culminadas en dicho periodo.

Cifras 2022

EGRESADOS

1,850 -10,1%
2021

TRUJILLO 1,571	VALLE JEQUETEPEQUE 226
HUAMACHUCO 43	SANTIAGO DE CHUCO 10

Figura 2. Egresados por Facultad en el año 2022



Tabla 1. Egresados por Facultad y Carrera Profesional del año 2018 al 2022 (Trujillo y Sedes)

Facultad	Carrera Profesional	2018	2019	2020	2021	2022
Ciencias Agropecuarias	Agronomía	70	68	5	42	51
	Ingeniería Agrícola	54	21	38	21	20
	Ingeniería Agroindustrial	92	113	102	26	75
	Zootecnia	44	21	6	5	25
	Total	260	223	151	94	171
Ciencias Biológicas	Ciencias Biológicas	51	40	61	51	45
	Microbiología Y Parasitología	42	21	8	32	20
	Pesquería	13	15	28	25	15
	Total	106	76	97	108	80
Ciencias Económicas	Administración	189	123	196	162	168
	Contabilidad Y Finanzas	136	95	167	163	112
	Economía	53	97	100	106	70
	Total	378	315	463	431	350
Ciencias Físicas Y Matemáticas	Física	2	5	5	8	4
	Ingeniería Estadística	19	38	29	20	21
	Ingeniería Informática	54	47	39	43	20
	Matemática	5	4	6	9	0
	Total	80	94	79	80	45
Ciencias Sociales	Antropología	39	49	28	44	23
	Arqueología	24	30	41	24	12
	Historia	7	3	14	9	4
	Trabajo Social	102	93	78	93	79
	Turismo	50	49	63	45	27
	Total	222	224	224	215	145
Derecho Y Ciencias Políticas	Ciencia Política Y Gobernabilidad	40	41	47	26	33
	Derecho Y Ciencias Políticas	91	143	114	95	194
	Total	131	184	161	121	227
Educación Y Ciencias De La Comunicación	Ciencias De La Comunicación	88	33	1	32	31
	Educación Inicial	71	20	38	24	38
	Educación Primaria	45	39	37	27	32
	Educación Secundaria - Mención En Idiomas – inglés, francés o alemán	42	27	28	34	31
	Educación Secundaria - Mención Lengua Y Literatura	35	35	35	29	35
	Educación Secundaria Con Mención En Filosofía - Psicología Y Ciencias Sociales	29	26	15	13	24
	Educación Secundaria Con Mención En Historia Y Geografía	25	18	20	19	14
	Educación Secundaria Mención En Ciencias Matemáticas	14	11	10	7	4
	Total	349	209	184	185	209
Enfermería	Enfermería	129	101	0	5	1
	Total	129	101	0	5	1
Estomatología	Estomatología	15	24	0	0	0
	Total	15	24	0	0	0

Farmacia Y Bioquímica	Farmacia Y Bioquímica	69	33	30	14	0
	Total	69	33	30	14	0
Ingeniería	Arquitectura Y Urbanismo	43	43	69	44	51
	Ingeniería Civil	34	55	49	54	51
	Ingeniería De Materiales	28	34	45	41	19
	Ingeniería De Minas	55	85	8	68	66
	Ingeniería De Sistemas	41	70	52	62	85
	Ingeniería Industrial	130	106	171	234	130
	Ingeniería Mecánica	47	52	71	77	54
	Ingeniería Mecatrónica	20	19	32	34	1
	Ingeniería Metalúrgica	29	32	21	24	41
	Total	427	496	518	638	498
Ingeniería Química	Ingeniería Ambiental	74	75	78	85	74
	Ingeniería Química	59	101	77	81	49
	Total	133	176	155	166	123
Medicina	Medicina	95	99	0	0	1
	Total	95	99	0	0	1
Total General		2394	2254	2062	2057	1850

Nota. Fuente de datos del Sistema de Recolección de Información para Educación Superior (SIRIES)

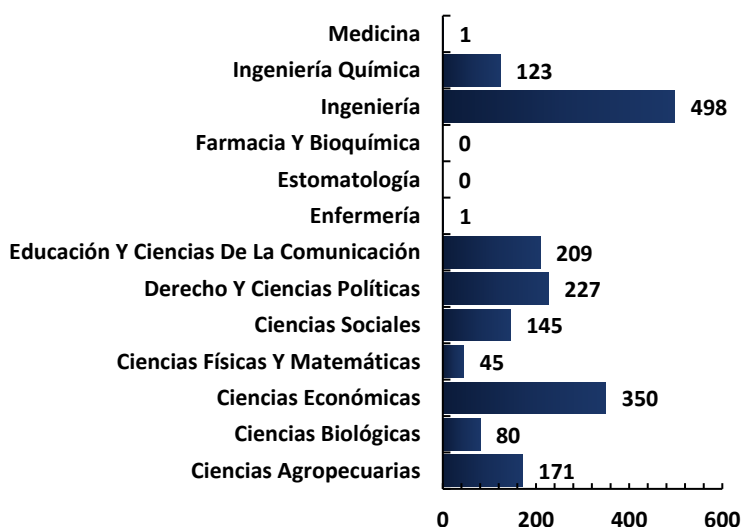
Tabla 2. Egresados por Sedes y Carrera Profesional del año 2018 al 2022

Sede	Carrera Profesional	2018	2019	2020	2021	2022
Trujillo (Principal)	Administración	83	75	110	93	95
	Agronomía	49	43	4	39	45
	Antropología	39	49	28	44	23
	Arqueología	24	30	41	24	12
	Arquitectura Y Urbanismo	43	43	69	44	51
	Ciencia Política Y Gobernabilidad	40	41	47	26	33
	Ciencias Biológicas	51	40	61	51	45
	Ciencias De La Comunicación	88	33	1	32	31
	Contabilidad Y Finanzas	105	66	118	126	92
	Derecho Y Ciencias Políticas	91	143	114	95	194
	Economía	53	97	100	106	70
	Educación Inicial	71	20	38	24	38
	Educación Primaria	45	39	37	27	32
	Educación Secundaria - Mención En Idiomas - Inglés Francés O Inglés Alemán	42	27	28	34	31
	Educación Secundaria - Mención Lengua Y Literatura	35	35	35	29	35
	Educación Secundaria Con Mención En Filosofía - Psicología Y Ciencias Sociales	29	26	15	13	24
	Educación Secundaria Con Mención En Historia Y Geografía	25	18	20	19	14
	Educación Secundaria Mención En Ciencias Matemáticas	14	11	10	7	4
	Enfermería	68	51	0	2	0
	Estomatología	15	24	0	0	0
	Farmacia Y Bioquímica	69	33	30	14	0
	Física	2	5	5	8	4
	Historia	7	3	14	9	4

	Ingeniería Agrícola	54	21	38	21	20
	Ingeniería Agroindustrial	52	63	56	0	37
	Ingeniería Ambiental	48	58	64	64	68
	Ingeniería Civil	34	55	49	54	51
	Ingeniería De Materiales	28	34	45	41	19
	Ingeniería De Minas	33	60	2	43	35
	Ingeniería De Sistemas	24	35	31	41	59
	Ingeniería Estadística	19	38	29	20	21
	Ingeniería Industrial	93	67	135	164	104
	Ingeniería Informática	47	45	36	39	20
	Ingeniería Mecánica	24	41	42	60	33
	Ingeniería Mecatrónica	20	19	32	34	1
	Ingeniería Metalúrgica	29	32	21	24	41
	Ingeniería Química	59	101	77	81	49
	Matemática	5	4	6	9	0
	Medicina	95	99	0	0	1
	Microbiología Y Parasitología	42	21	8	32	20
	Pesquería	13	15	28	25	15
	Trabajo Social	57	73	47	49	48
	Turismo	50	49	63	45	27
	Zootecnia	44	21	6	5	25
	Total	1958	1903	1740	1717	1571
Sede Hua-machuco	Administración	59	26	38	42	0
	Enfermería	30	20	0	1	0
	Ingeniería Agroindustrial	20	23	15	26	12
	Ingeniería De Minas	22	25	6	25	31
	Total	131	94	59	94	43
Sede San-tiago De Chuco	Agronomía	12	13	0	2	4
	Ingeniería Ambiental	26	17	14	21	6
	Total	38	30	14	23	10
Sede Valle Jequetepe-que	Administración	47	22	48	27	73
	Agronomía	9	12	1	1	2
	Contabilidad Y Finanzas	31	29	49	37	20
	Enfermería	31	30	0	2	1
	Ingeniería Agroindustrial	20	27	31	0	26
	Ingeniería De Sistemas	17	35	21	21	26
	Ingeniería Industrial	37	39	36	70	26
	Ingeniería Informática	7	2	3	4	0
	Ingeniería Mecánica	23	11	29	17	21
	Trabajo Social	45	20	31	44	31
	Total	267	227	249	223	226
Total General		2394	2254	2062	2057	1850

Nota. Fuente de datos del Sistema de Recolección de Información para Educación Superior (SIRIES)

Egresados por Género

Los egresados del nivel de pregrado, en el 2022 presentaron una mayor participación en el género masculino con el 53 % y un 48 % de participación para el género femenino. Para pregrado el programa de estudio Derecho y Ciencias Políticas presentó una mayor participación del género femenino con un total de 105 egresadas. En cuanto, al género masculino, se registró la mayor cantidad de egresados en el programa de estudio Ingeniería Industrial, siendo 87 egresados

Sin embargo, en el análisis de egresados del nivel pregrado, no se informó la totalidad de egresados 2022 en su magnitud, en las carreras profesionales de Medicina, Enfermería, y Estomatología; debido a que terminan su Internado el 31 de marzo del 2023. Además, la Facultad de Farmacia y Bioquímica, no reportaron la totalidad de egresados porque sus prácticas no fueron culminadas en dicho periodo.



Figura 3. Egresados de nivel pregrado, año 2022



Figura 4. Egresados por carrera profesional, año 2022



Tabla 3. Egresados por Carrera Profesional y Género según el año 2022 (Trujillo y Sedes)

Facultad	Carrera profesional	Masculino	Femenino	Total general
Ciencias Agropecuarias	Agronomía	34	17	51
	Ingeniería Agrícola	10	10	20
	Ingeniería Agroindustrial	51	24	75
	Zootecnia	9	16	25
	Total	104	67	171
Ciencias Biológicas	Ciencias Biológicas	13	32	45
	Microbiología Y Parasitología	6	14	20
	Pesquería	12	3	15
	Total	31	49	80
Ciencias Económicas	Administración	63	105	168
	Contabilidad Y Finanzas	37	75	112
	Economía	35	35	70
	Total	135	215	350
Ciencias Físicas Y Matemáticas	Física	4	0	4
	Ingeniería Estadística	13	8	21
	Ingeniería Informática	17	3	20
	Total	34	11	45
Ciencias Sociales	Antropología	5	18	23
	Arqueología	3	9	12
	Historia	3	1	4
	Trabajo Social	1	78	79
	Turismo	6	21	27
	Total	18	127	145
Derecho Y Ciencias Políticas	Ciencia Política Y Gobernabilidad	15	18	33
	Derecho Y Ciencias Políticas	80	114	194
	Total	95	132	227
Educación Y Ciencias De La Comunicación	Ciencias De La Comunicación	13	18	31
	Educación Inicial	0	38	38
	Educación Primaria	4	28	32
	Educación Secundaria - Mención En Idiomas - Inglés Francés O Inglés Alemán	5	26	31
	Educación Secundaria - Mención Lengua Y Literatura	14	21	35
	Educación Secundaria Con Mención En Filosofía - Psicología Y Ciencias Sociales	9	15	24
	Educación Secundaria Con Mención En Historia Y Geografía	8	6	14
	Educación Secundaria Mención En Ciencias Matemáticas	1	3	4
	Total	54	155	209
Enfermería	Enfermería	0	1	1
	Total	0	1	1
Ingeniería	Arquitectura Y Urbanismo	32	19	51

	Ingeniería Civil	47	4	51
	Ingeniería De Materiales	9	10	19
	Ingeniería De Minas	61	5	66
	Ingeniería De Sistemas	73	12	85
	Ingeniería Industrial	87	43	130
	Ingeniería Mecánica	52	2	54
	Ingeniería Mecatrónica	1	0	1
	Ingeniería Metalúrgica	36	5	41
	Total	398	100	498
Ingeniería Quí- mica	Ingeniería Ambiental	51	23	74
	Ingeniería Química	32	17	49
	Total	83	40	123
Medicina	Medicina	1	0	1
	Total	1	0	1
Total General		953	897	1850

Nota. Fuente de datos del Sistema de Recolección de Información para Educación Superior (SIRIES)

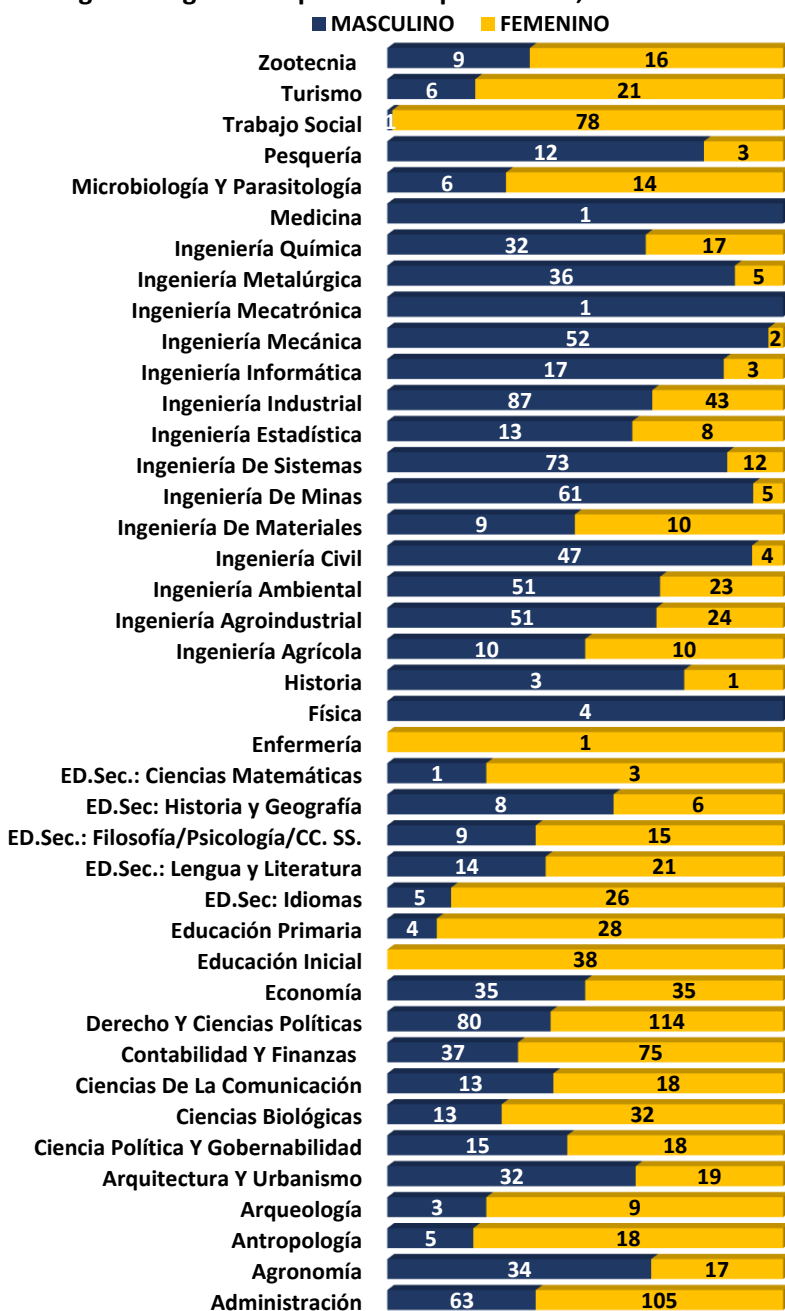
Tabla 4. Egresados por Sedes y Género según el año 2022

Sedes	Carrera	Masculino	Femenino	Total General
Trujillo (Principal)	Administración	38	57	95
	Agronomía	32	13	45
	Antropología	5	18	23
	Arqueología	3	9	12
	Arquitectura Y Urbanismo	32	19	51
	Ciencia Política Y Gober- nabilidad	15	18	33
	Ciencias Biológicas	13	32	45
	Ciencias De La Comunica- ción	13	18	31
	Contabilidad Y Finanzas	31	61	92
	Derecho Y Ciencias Políti- cas	80	114	194
	Economía	35	35	70
	Educación Inicial	0	38	38
	Educación Primaria	4	28	32
	ED.Sec: Idiomas	5	26	31
	ED.Sec.: Lengua y Litera- tura	14	21	35
	ED.Sec.: Filosofía/Psicolo- gía/CC. SS.	9	15	24

	ED.Sec: Historia y Geografía	8	6	14
	ED.Sec.: Ciencias Matemáticas	1	3	4
	Física	4	0	4
	Historia	3	1	4
	Ingeniería Agrícola	10	10	20
	Ingeniería Agroindustrial	26	11	37
	Ingeniería Ambiental	45	23	68
	Ingeniería Civil	47	4	51
	Ingeniería De Materiales	9	10	19
	Ingeniería De Minas	35	0	35
	Ingeniería De Sistemas	52	7	59
	Ingeniería Estadística	13	8	21
	Ingeniería Industrial	71	33	104
	Ingeniería Informática	17	3	20
	Ingeniería Mecánica	31	2	33
	Ingeniería Mecatrónica	1	0	1
	Ingeniería Metalúrgica	36	5	41
	Ingeniería Química	32	17	49
	Medicina	1	0	1
	Microbiología Y Parasitología	6	14	20
	Pesquería	12	3	15
	Trabajo Social	1	47	48
	Turismo	6	21	27
	Zootecnia	9	16	25
	Total	805	766	1571
Sede Huamachuco	Ingeniería Agroindustrial	10	2	12
	Ingeniería De Minas	26	5	31
	Total	36	7	43
Sede Santiago De Chuco	Agronomía	1	3	4
	Ingeniería Ambiental	6	0	6
	Total	7	3	10
Sede Valle Jequetepeque	Administración	25	48	73
	Agronomía	1	1	2
	Contabilidad Y Finanzas	6	14	20
	Enfermería	0	1	1
	Ingeniería Agroindustrial	15	11	26
	Ingeniería De Sistemas	21	5	26
	Ingeniería Industrial	16	10	26
	Ingeniería Mecánica	21	0	21
	Trabajo Social	0	31	31
	Total	105	121	226
Total General		953	897	1850

Nota. Fuente de datos del Sistema de Recolección de Información para Educación Superior (SIRIES)

Números de Bachilleres

Figura 5. Egresados por Facultad en el año 2022

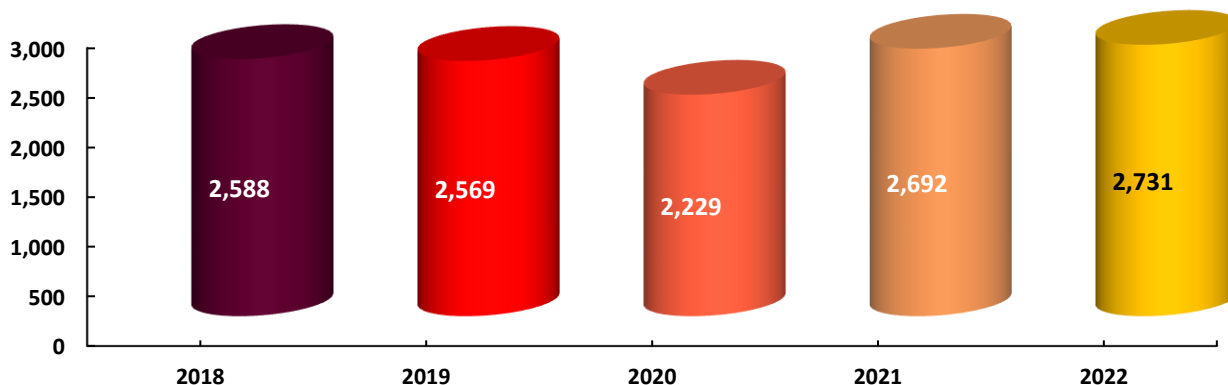

En el análisis de los graduados de Bachiller para el 2022 se otorgaron un total de 2,731 bachilleres, lo que representa una variación positiva con respecto al 2021 de 1,45 %. La Sede Principal de Trujillo presentó la mayor cantidad de bachilleres con un total de 2,278 lo cual es el 83,4 % de la población de graduados con bachiller, seguida de la Sede Valle Jequetepeque con 10,5 %. En las facultades de pregrado la que obtuvo mayor cantidad de graduados, fue la de Ingeniería con un total de 618 bachilleres; seguido por la facultad de ciencias económicas, con un total de 455 bachilleres.

Por otro lado, la facultad que obtuvo la menor cantidad de graduados es la Estomatología, siendo un total de 13 bachilleres

Cifras 2022

BACHILLERES

2,731 +1.45%
2021

TRUJILLO 2,278	VALLE JEQUETEPEQUE 287
HUAMACHUCO 141	SANTIAGO DE CHUCO 26

Figura 6. Egresados por Facultad en el año 2022



Tabla 5. Bachilleres por Facultad y Carrera Profesional del año 2018 al 2022 (Trujillo y Sedes)

Facultad / Carrera Profesional	2018	2019	2020	2021	2022
Ciencias Agropecuarias	231	265	223	202	244
Agronomía	66	69	66	48	52
Ingeniería Agrícola	39	54	35	40	36
Ingeniería Agroindustrial	81	101	112	94	123
Zootecnia	45	41	10	20	33
Ciencias Biológicas	129	97	107	125	118
Biología Pesquera	10	14	25	23	34
Ciencias Biológicas	61	46	56	53	49
Microbiología Y Parasitología	58	37	26	49	35
Ciencias Económicas	481	439	353	472	455
Administración	204	204	166	197	187
Contabilidad Y Finanzas	171	169	104	171	161
Economía	106	66	83	104	107
Ciencias Físicas Y Matemáticas	111	67	66	104	99
Física	10	1	1	6	8
Ingeniería Estadística	26	13	29	31	21
Ingeniería Informática	64	49	30	60	61
Matemáticas	11	4	6	7	9
Ciencias Sociales	221	224	218	238	220
Antropología	32	41	47	28	45
Arqueología	46	24	31	40	26
Historia	9	7	3	14	11
Trabajo Social	76	101	89	93	95
Turismo	58	51	48	63	43
Derecho Y Ciencias Políticas	130	159	154	181	166
Ciencia Política Y Gobernabilidad	26	43	39	51	25
Derecho	104	116	115	130	141
Educación Y Ciencias De La Comunicación	306	343	228	230	191
Ciencias De La Comunicación	85	83	38	40	35
Educación Inicial	44	68	39	41	27
Educación Primaria	40	45	40	36	26
ED.Sec.: Ciencias Matemáticas	8	13	10	10	4
ED.Sec.: Ciencias Naturales	3	0	0	0	0
ED.Sec.: Filosofía/Psicología/CC. SS.	27	31	22	16	15
ED.Sec: Historia y Geografía	16	24	18	22	22
ED.Sec: Idiomas	38	43	26	30	34
ED.Sec.: Lengua y Literatura	45	36	35	35	28
Enfermería	112	93	126	142	149
Enfermería	112	93	126	142	149
Estomatología	16	15	18	12	13
Estomatología	16	15	18	12	13
Farmacia Y Bioquímica	102	123	57	131	164
Farmacia Y Bioquímica	102	123	57	131	164
Ingeniería	518	473	445	623	618
Arquitectura Y Urbanismo	25	50	40	68	47
Ingeniería Civil	48	38	49	44	58

Ingeniería De Materiales	52	31	20	41	40
Ingeniería De Minas	79	56	56	101	80
Ingeniería De Sistemas	54	52	57	48	75
Ingeniería Industrial	137	147	143	153	148
Ingeniería Mecánica	61	52	31	73	92
Ingeniería Mecatrónica	31	25	25	38	30
Ingeniería Metalúrgica	31	22	24	57	48
Ingeniería Química	146	177	136	161	196
Ingeniería Ambiental	66	86	66	80	93
Ingeniería Química	80	91	70	81	103
Medicina	85	94	98	71	98
Medicina	85	94	98	71	98
Total General	2588	2569	2229	2692	2731

Nota. Fuente de datos del Sistema de Recolección de Información para Educación Superior (SIRIES)

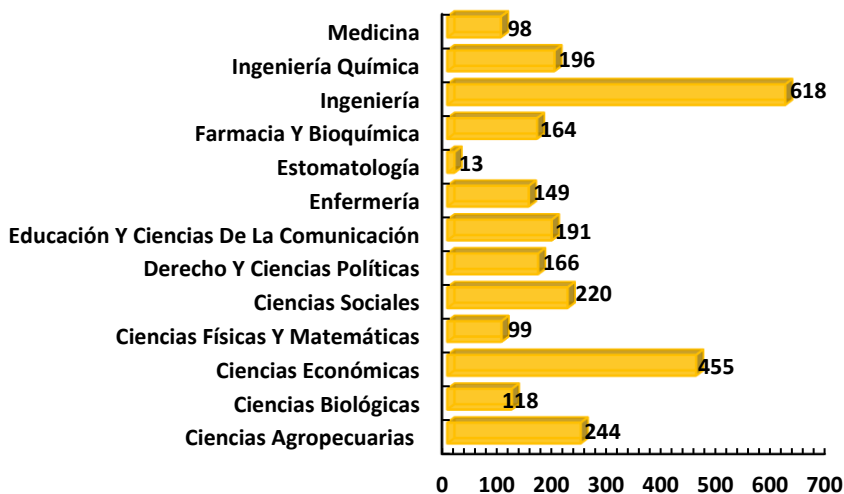
Tabla 6. Bachilleres por Sedes y Carrera Profesional, del año 2018 al 2022

Sede / Carrera Profesional	2018	2019	2020	2021	2022
Huamachuco	126	124	128	110	141
Administración	44	62	49	36	53
Enfermería	20	18	30	27	36
Ingeniería Agroindustrial	23	21	24	13	25
Ingeniería De Minas	39	23	25	34	27
Santiago De Chuco	29	38	22	31	26
Agronomía	14	9	7	18	3
Ingeniería Ambiental	15	29	15	13	23
Trujillo (Principal)	2157	2126	1878	2263	2277
Administración	106	93	91	110	94
Agronomía	38	56	54	20	48
Antropología	32	41	47	28	45
Arqueología	46	24	31	40	26
Arquitectura Y Urbanismo	25	50	40	68	47
Biología Pesquera	10	14	25	23	34
Ciencia Política Y Gobernabilidad	26	43	39	51	25
Ciencias Biológicas	61	46	56	53	49
Ciencias De La Comunicación	85	83	38	40	35
Contabilidad Y Finanzas	121	122	88	120	123
Derecho	104	116	115	130	141
Economía	106	66	83	104	107
Educación Inicial	44	68	39	41	27
Educación Primaria	39	45	40	36	26
ED.Sec.: Ciencias Matemáticas	8	13	10	10	4
ED.Sec.: Ciencias Naturales	3	0	0	0	0

ED.Sec.: Filosofía/Psicología/CC. SS.	27	31	22	16	15
ED.Sec: Historia y Geografía	16	24	18	22	22
ED.Sec: Idiomas	38	43	26	30	34
ED.Sec.: Lengua y Literatura	45	36	35	35	28
Enfermería	65	51	63	89	83
Estomatología	16	15	18	12	13
Farmacia Y Bioquímica	102	123	57	131	164
Física	10	1	1	6	8
Historia	9	7	3	14	11
Ingeniería Agrícola	39	54	35	40	36
Ingeniería Agroindustrial	36	56	60	55	57
Ingeniería Ambiental	51	57	51	67	70
Ingeniería Civil	48	38	49	44	58
Ingeniería De Materiales	52	31	20	41	40
Ingeniería De Minas	40	33	31	67	53
Ingeniería De Sistemas	35	30	35	28	51
Ingeniería Estadística	26	13	29	31	21
Ingeniería Industrial	102	103	103	121	113
Ingeniería Informática	52	44	22	56	52
Ingeniería Mecánica	47	33	25	42	68
Ingeniería Mecatrónica	31	25	25	38	30
Ingeniería Metalúrgica	31	22	24	57	48
Ingeniería Química	80	91	70	81	103
Matemáticas	11	4	6	7	9
Medicina	85	94	98	71	98
Microbiología Y Parasitología	58	37	26	49	35
Trabajo Social	48	58	72	56	50
Turismo	58	51	48	63	43
Zootecnia	45	41	10	20	33
Valle Jequetepeque	276	281	201	288	287
Administración	54	49	26	51	40
Agronomía	14	4	5	10	1
Contabilidad Y Finanzas	50	47	16	51	38
Educación Primaria	1	0	0	0	0
Enfermería	27	24	33	26	30
Ingeniería Agroindustrial	22	24	28	26	41
Ingeniería De Sistemas	19	22	22	20	24
Ingeniería Industrial	35	44	40	32	35
Ingeniería Informática	12	5	8	4	9
Ingeniería Mecánica	14	19	6	31	24
Trabajo Social	28	43	17	37	45
Total General	2588	2569	2229	2692	2731

Nota. Fuente de datos del Sistema de Recolección de Información para Educación Superior (SIRIES)



Bachilleres por Género

Los graduados de bachiller, en el 2022 presentaron una mayor participación levemente en el género femenino con el 50,3 % y un 49,6 % de participación para el género masculino. Para pregrado el programa de estudio Enfermería presentó una mayor participación del género femenino con un total de 141 graduadas con bachiller, seguido por los programas de estudio Administración y Farmacia y Bioquímica, con el total de bachilleres de 110 y 108 respectivamente.

En cuanto, al género masculino, se registró la mayor cantidad de graduados de bachiller en el programa de estudio Ingeniería Industrial, siendo un total de 99 bachilleres, seguido por los programas de estudio Ingeniería Mecánica y Administración, con los totales de bachilleres de 92 y 77 respectivamente.



Figura 7. Graduados de Bachiller por Género, año 2022



Figura 8. Bachilleres por Carrera Profesional y Género, año 2022



Tabla 7. Graduados de Bachiller según Facultad y Género, en el año 2022

Facultad / Carrera Profesional	Masculino	Femenino	Total
Ciencias Agropecuarias	132	112	244
Agronomía	22	30	52
Ingeniería Agrícola	17	19	36
Ingeniería Agroindustrial	73	50	123
Zootecnia	20	13	33
Ciencias Biológicas	53	65	118
Biología Pesquera	23	11	34
Ciencias Biológicas	19	30	49
Microbiología Y Parasitología	11	24	35
Ciencias Económicas	194	261	455
Administración	77	110	187
Contabilidad Y Finanzas	62	99	161
Economía	55	52	107
Ciencias Físicas Y Matemáticas	73	26	99
Física	8	0	8
Ingeniería Estadística	10	11	21
Ingeniería Informática	47	14	61
Matemáticas	8	1	9
Ciencias Sociales	43	177	220
Antropología	12	33	45
Arqueología	10	16	26
Historia	9	2	11
Trabajo Social	3	92	95
Turismo	9	34	43
Derecho Y Ciencias Políticas	65	101	166
Ciencia Política Y Gobernabilidad	11	14	25
Derecho	54	87	141
Educación Y Ciencias De La Comunicación	59	132	191
Ciencias De La Comunicación	18	17	35
Educación Inicial	0	27	27
Educación Primaria	4	22	26
Educación Secundaria : Ciencias Matemáticas	2	2	4
Educación Secundaria : Filosofía, Psicología Y Ciencias Sociales	7	8	15
Educación Secundaria : Historia Y Geografía	15	7	22
Educación Secundaria : Idiomas: Inglés - Alemán O Francés	4	30	34
Educación Secundaria : Lengua Y Literatura	9	19	28
Enfermería	8	141	149
Enfermería	8	141	149
Estomatología	8	5	13

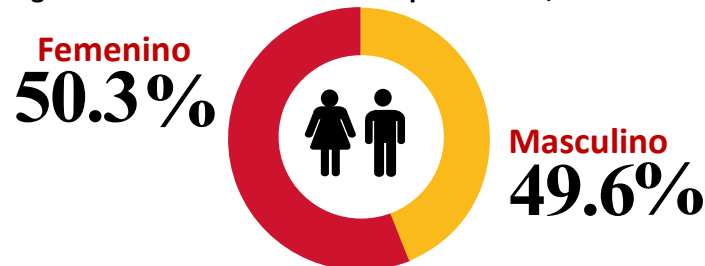
Estomatología	8	5	13
Farmacia Y Bioquímica	56	108	164
Farmacia Y Bioquímica	56	108	164
Ingeniería	481	137	618
Arquitectura Y Urbanismo	22	25	47
Ingeniería Civil	53	5	58
Ingeniería De Materiales	26	14	40
Ingeniería De Minas	66	14	80
Ingeniería De Sistemas	55	20	75
Ingeniería Industrial	99	49	148
Ingeniería Mecánica	92	0	92
Ingeniería Mecatrónica	29	1	30
Ingeniería Metalúrgica	39	9	48
Ingeniería Química	113	83	196
Ingeniería Ambiental	45	48	93
Ingeniería Química	68	35	103
Medicina	70	28	98
Medicina	70	28	98
Total General	1355	1376	2731

Nota. Fuente de datos del Sistema de Recolección de Información para Educación Superior (SIRIES)

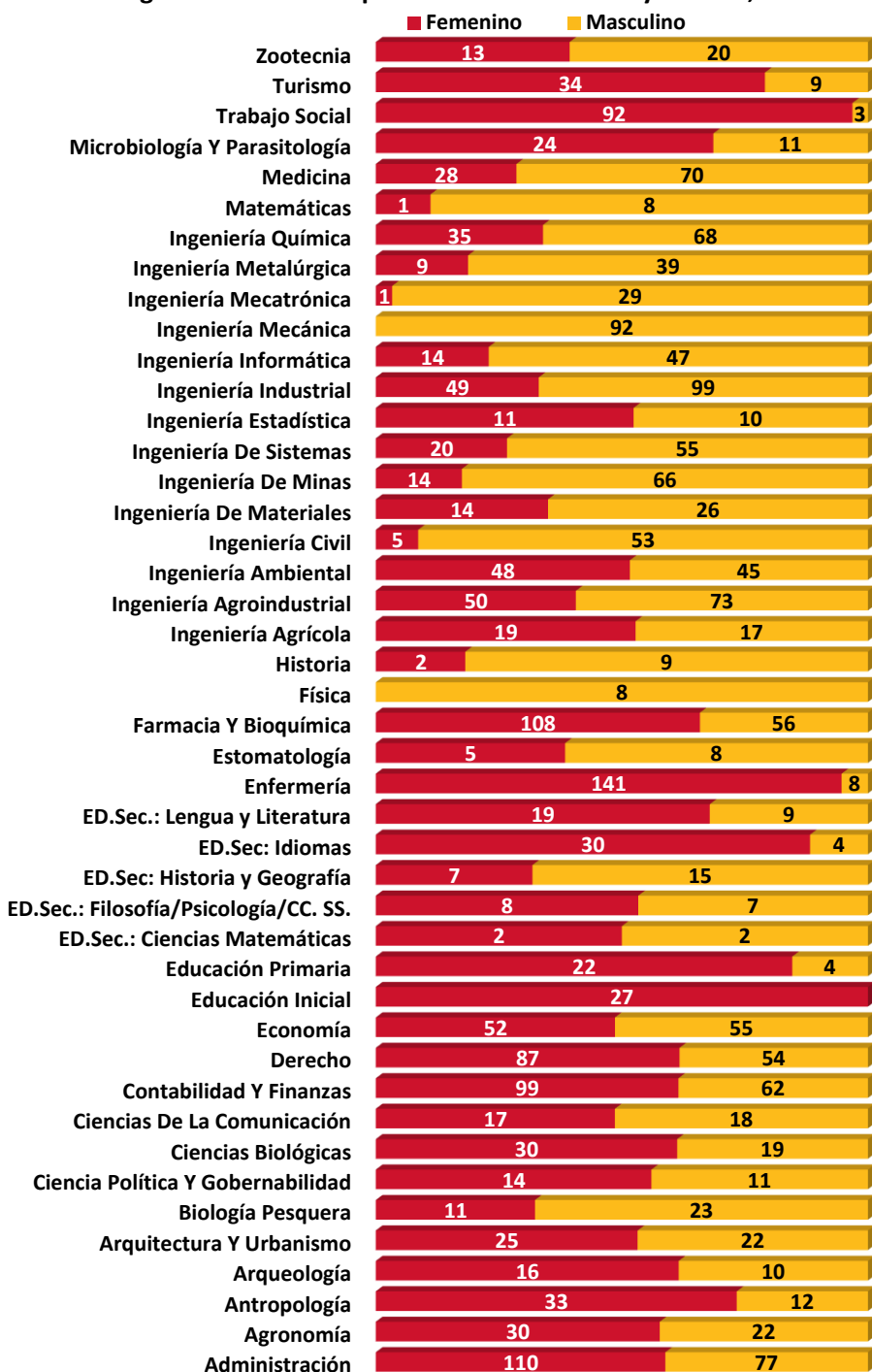
Tabla 8. Graduados de Bachiller según Sedes y Género, del año 2022

Sede / Carrera Profesional	Masculino	Femenino	Total
Huamachuco	59	82	141
Administración	23	30	53
Enfermería	3	33	36
Ingeniería Agroindustrial	13	12	25
Ingeniería De Minas	20	7	27
Santiago De Chuco	16	10	26
Agronomía	2	1	3
Ingeniería Ambiental	14	9	23
Trujillo	1153	1124	2277
Administración	41	53	94
Agronomía	20	28	48
Antropología	12	33	45
Arqueología	10	16	26
Arquitectura Y Urbanismo	22	25	47
Biología Pesquera	23	11	34
Ciencia Política Y Gobernabilidad	11	14	25
Ciencias Biológicas	19	30	49
Ciencias De La Comunicación	18	17	35
Contabilidad Y Finanzas	42	81	123
Derecho	54	87	141
Economía	55	52	107
Educación Inicial	0	27	27
Educación Primaria	4	22	26

Educación Secundaria: Ciencias Matemáticas	2	2	4
Educación Secundaria: Filosofía, Psicología Y Ciencias Sociales	7	8	15
Educación Secundaria: Historia Y Geografía	15	7	22
Educación Secundaria: Idiomas: Inglés - Alemán O Francés	4	30	34
Educación Secundaria: Lengua Y Literatura	9	19	28
Enfermería	4	79	83
Estomatología	8	5	13
Farmacia Y Bioquímica	56	108	164
Física	8	0	8
Historia	9	2	11
Ingeniería Agrícola	17	19	36
Ingeniería Agroindustrial	36	21	57
Ingeniería Ambiental	31	39	70
Ingeniería Civil	53	5	58
Ingeniería De Materiales	26	14	40
Ingeniería De Minas	46	7	53
Ingeniería De Sistemas	41	10	51
Ingeniería Estadística	10	11	21
Ingeniería Industrial	77	36	113
Ingeniería Informática	41	11	52
Ingeniería Mecánica	68	0	68
Ingeniería Mecatrónica	29	1	30
Ingeniería Metalúrgica	39	9	48
Ingeniería Química	68	35	103
Matemáticas	8	1	9
Medicina	70	28	98
Microbiología Y Parasitología	11	24	35
Trabajo Social	0	50	50
Turismo	9	34	43
Zootecnia	20	13	33
Valle Jequetepeque	127	160	287
Administración	13	27	40
Agronomía	0	1	1
Contabilidad Y Finanzas	20	18	38
Enfermería	1	29	30
Ingeniería Agroindustrial	24	17	41
Ingeniería De Sistemas	14	10	24
Ingeniería Industrial	22	13	35
Ingeniería Informática	6	3	9
Ingeniería Mecánica	24	0	24
Trabajo Social	3	42	45
Total General	1355	1376	2731

Nota. Fuente de datos del Sistema de Recolección de Información para Educación Superior (SIRIES)

Números de Titulados

Figura 9. Titulados de pregrado en el año 2022

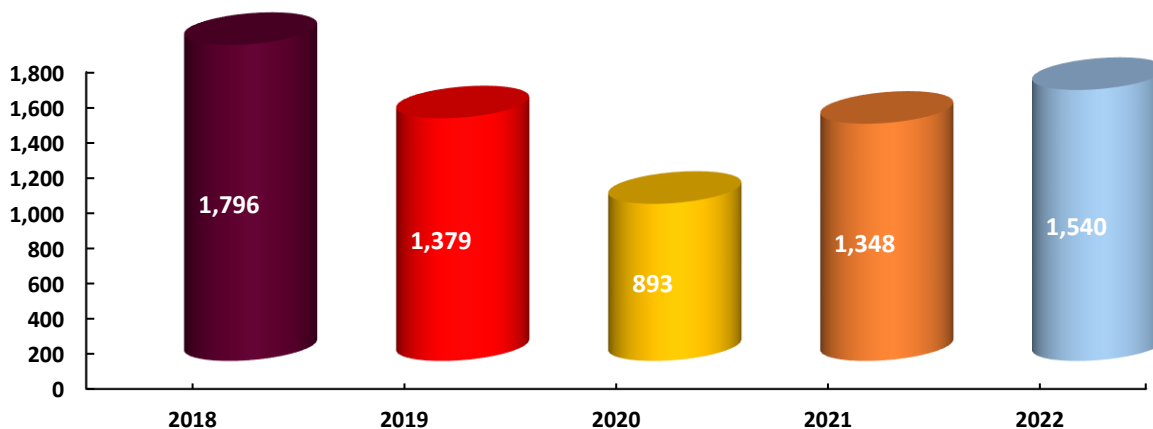

En el análisis de los titulados para el periodo 2022 se otorgaron un total de 1,540 titulados, lo que representa una variación positiva con respecto al 2021 de 14,2 %. La Sede Principal de Trujillo presentó la mayor cantidad de titulados con un total de 1,302 lo cual es el 84,5 % de la población de titulados, seguida de la Sede Valle Jequetepeque con 8,8 %. En las facultades de la sede principal la que obtuvo mayor cantidad de titulados, fue la de Ingeniería con un total de 313 titulados; seguido por la facultad de Farmacia y Bioquímica, con un total de 206 titulados.

Por otro lado, la facultad que obtuvo la menor cantidad de titulados fue Estomatología, con un total de 13 titulados; seguido por la Facultad de Ciencias Físicas y Matemáticas con un total de 25 titulados.

Cifras 2022

TITULADOS

1,540 14.2%
2021

TRUJILLO	VALLE JEQUETEPEQUE
1,302	136
HUAMACHUCO	SANTIAGO DE CHUCO
85	17

Figura 10. Titulados por Facultad en el año 2022



Tabla 9. Titulados por Facultad y Carrera Profesional del año 2018 al 2022 (Trujillo y Sedes)

Facultad / Carrera profesional	2018	2019	2020	2021	2022
Ciencias Agropecuarias	284	158	48	54	67
Agronomía	95	41	14	12	26
Ingeniería Agrícola	67	30	4	5	15
Ingeniería Agroindustrial	102	51	28	28	23
Zootecnia	20	36	2	9	3
Ciencias Biológicas	117	120	60	49	99
Biología Pesquera	14	12	8	3	19
Ciencias Biológicas	49	55	25	28	38
Microbiología Y Parasitología	54	53	27	18	42
Ciencias Económicas	246	178	73	236	159
Administración	118	65	18	116	81
Contabilidad Y Finanzas	81	60	33	87	58
Economía	47	53	22	33	20
Ciencias Físicas Y Matemáticas	52	20	12	23	25
Física	6	5	2	2	2
Ingeniería Estadística	24	5	1	8	7
Ingeniería Informática	20	8	6	10	11
Matemáticas	2	2	3	3	5
Ciencias Sociales	99	85	32	161	123
Antropología	16	7	11	23	25
Arqueología	16	16	9	10	9
Historia	2	4	2	3	1
Trabajo Social	32	45	6	105	81
Turismo	33	13	4	20	7
Derecho Y Ciencias Políticas	107	72	39	103	98
Ciencia Política Y Gobernabilidad	0	0	0	10	14
Derecho	107	72	39	93	84
Educación Y Ciencias De La Comunicación	201	35	227	121	143
Ciencias De La Comunicación	19	6	14	10	18
Educación Inicial	47	2	25	38	34
Educación Primaria	20	4	55	29	30
Educación Secundaria: Ciencias Matemáticas	12	4	8	1	8
Educación Secundaria: Ciencias Naturales	4	0	1	1	0
Educación Secundaria: Filosofía, Psicología Y Ciencias Sociales	23	2	28	16	9
Educación Secundaria: Historia Y Geografía	19	0	26	9	14
Educación Secundaria: Idiomas: inglés - Alemán O Francés	20	10	27	7	9
Educación Secundaria: Lengua Y Literatura	37	7	43	10	21
Enfermería	106	93	75	111	101
Enfermería	106	93	75	111	101
Estomatología	16	15	18	12	13
Estomatología	16	15	18	12	13

Farmacia Y Bioquímica	71	140	18	108	206
Farmacia Y Bioquímica	71	140	18	108	206
Ingeniería	307	254	140	227	313
Arquitectura Y Urbanismo	0	0	2	13	21
Ingeniería Civil	18	37	12	23	43
Ingeniería De Materiales	28	35	13	21	32
Ingeniería De Minas	35	26	11	35	34
Ingeniería De Sistemas	43	44	19	21	26
Ingeniería Industrial	69	39	48	54	54
Ingeniería Mecánica	55	29	16	39	59
Ingeniería Mecatrónica	9	4	4	9	10
Ingeniería Metalúrgica	50	40	15	12	34
Ingeniería Química	105	115	53	72	96
Ingeniería Ambiental	52	66	39	42	36
Ingeniería Química	53	49	14	30	60
Medicina	85	94	98	71	97
Medicina	85	94	98	71	97
Total General	1796	1379	893	1348	1540

Nota. Fuente de datos del Sistema de Recolección de Información para Educación Superior (SIRIES)

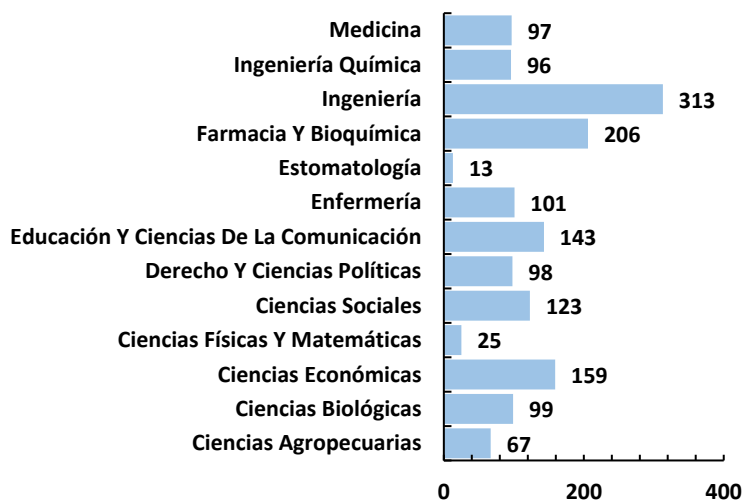
Tabla 10. Titulados por Sedes y Carrera Profesional, del año 2018 al 2022

Facultad / Carrera profesional	2018	2019	2020	2021	2022
Huamachuco	98	74	42	88	85
Administración	30	26	6	39	34
Enfermería	26	23	14	18	23
Ingeniería Agroindustrial	26	11	16	12	11
Ingeniería De Minas	16	14	6	19	17
Santiago De Chuco	24	38	24	13	17
Agronomía	13	10	7	5	7
Ingeniería Ambiental	10	28	17	8	10
Turismo	1	0	0	0	0
Trujillo	1518	1165	770	1090	1302
Administración	64	28	11	46	32
Agronomía	67	28	7	5	17
Antropología	16	7	11	23	25
Arqueología	16	16	9	10	9
Arquitectura Y Urbanismo	0	0	2	13	21
Biología Pesquera	14	12	8	3	19
Ciencia Política Y Gobernabilidad	0	0	0	10	14
Ciencias Biológicas	49	55	25	28	38
Ciencias De La Comunicación	19	6	14	10	18
Contabilidad Y Finanzas	59	48	20	67	37
Derecho	107	72	39	93	84
Economía	47	53	22	33	20
Educación Inicial	47	2	25	38	34
Educación Primaria	20	4	55	29	30

ED.Sec.: Ciencias Matemáticas	12	4	8	1	8
ED.Sec.: Ciencias Naturales	4	0	1	1	0
ED.Sec.: Filosofía/Psicología/CC. SS.	23	2	28	16	9
ED.Sec: Historia y Geografía	19	0	26	9	14
ED.Sec: Idiomas	20	10	27	7	9
ED.Sec.: Lengua y Literatura	37	7	43	10	21
Enfermería	60	50	40	67	53
Estomatología	16	15	18	12	13
Farmacia Y Bioquímica	71	140	18	108	206
Física	6	5	2	2	2
Historia	2	4	2	3	1
Ingeniería Agrícola	67	30	4	5	15
Ingeniería Agroindustrial	50	32	9	14	7
Ingeniería Ambiental	42	38	22	34	26
Ingeniería Civil	18	37	12	23	43
Ingeniería De Materiales	28	35	13	21	32
Ingeniería De Minas	19	12	5	16	17
Ingeniería De Sistemas	30	31	16	17	14
Ingeniería Estadística	24	5	1	8	7
Ingeniería Industrial	56	31	36	40	50
Ingeniería Informática	13	6	6	9	11
Ingeniería Mecánica	46	26	14	26	38
Ingeniería Mecatrónica	9	4	4	9	10
Ingeniería Metalúrgica	50	40	15	12	34
Ingeniería Química	53	49	14	30	60
Matemáticas	2	2	3	3	5
Medicina	85	94	98	71	97
Microbiología Y Parasitología	54	53	27	18	42
Trabajo Social	25	24	4	61	50
Turismo	32	13	4	20	7
Zootecnia	20	35	2	9	3
Valle Jequetepeque	156	102	57	157	136
Administración	24	11	1	31	15
Agronomía	15	3	0	2	2
Contabilidad Y Finanzas	22	12	13	20	21
Enfermería	20	20	21	26	25
Ingeniería Agroindustrial	26	8	3	2	5
Ingeniería De Sistemas	13	13	3	4	12
Ingeniería Industrial	13	8	12	14	4
Ingeniería Informática	7	2	0	1	0
Ingeniería Mecánica	9	3	2	13	21
Trabajo Social	7	21	2	44	31
Zootecnia	0	1	0	0	0
Total General	1796	1379	893	1348	1540

Nota. Fuente de datos del Sistema de Recolección de Información para Educación Superior (SIRIES)

Titulados por Género

Los titulados, en el periodo 2022 presentaron una mayor participación del género femenino con el 56 % y un 44 % de participación para el género masculino. Para pregrado el programa de estudio Farmacia y Bioquímica presentó una mayor participación del género femenino con un total de 141 tituladas, seguido por los programas de estudio Enfermería y Trabajo Social, con el total de tituladas de 97 y 78 respectivamente.

En cuanto, al género masculino, se registró la mayor cantidad de titulados en el programa de estudio Medicina, siendo un total de 69 titulados, seguido por los programas de estudio Farmacia y Bioquímica e Ingeniería Mecánica, con las cantidades de titulados de 65 y 59 respectivamente.



Figura 11. Titulados por Género, año 2022 por Género



Figura 12. Titulados por Carrera Profesional y Género, año 2022



Tabla 11. Titulados según Facultad y Género, en el año 2022

Facultad / Carrera profesional	Masculino	Femenino	Total general
Ciencias Agropecuarias	33	34	67
Agronomía	11	15	26
Ingeniería Agrícola	10	5	15
Ingeniería Agroindustrial	12	11	23
Zootecnia	0	3	3
Ciencias Biológicas	36	63	99
Biología Pesquera	6	13	19
Ciencias Biológicas	17	21	38
Microbiología Y Parasitología	13	29	42
Ciencias Económicas	45	114	159
Administración	23	58	81
Contabilidad Y Finanzas	13	45	58
Economía	9	11	20
Ciencias Físicas Y Matemáticas	17	8	25
Física	2	0	2
Ingeniería Estadística	5	2	7
Ingeniería Informática	7	4	11
Matemáticas	3	2	5
Ciencias Sociales	11	112	123
Antropología	5	20	25
Arqueología	3	6	9
Historia	0	1	1
Trabajo Social	3	78	81
Turismo	0	7	7
Derecho Y Ciencias Políticas	30	68	98
Ciencia Política Y Gobernabilidad	2	12	14
Derecho	28	56	84
Educación Y Ciencias De La Comunicación	36	107	143
Ciencias De La Comunicación	4	14	18
Educación Inicial	0	34	34
Educación Primaria	3	27	30
Educación Secundaria: Ciencias Matemáticas	4	4	8
Educación Secundaria: Filosofía, Psicología Y Ciencias Sociales	6	3	9
Educación Secundaria: Historia Y Geografía	6	8	14
Educación Secundaria: Idiomas: Inglés - Alemán O Francés	3	6	9
Educación Secundaria: Lengua Y Literatura	10	11	21
Enfermería	4	97	101
Enfermería	4	97	101
Estomatología	8	5	13
Estomatología	8	5	13
Farmacia Y Bioquímica	65	141	206
Farmacia Y Bioquímica	65	141	206
Ingeniería	264	49	313

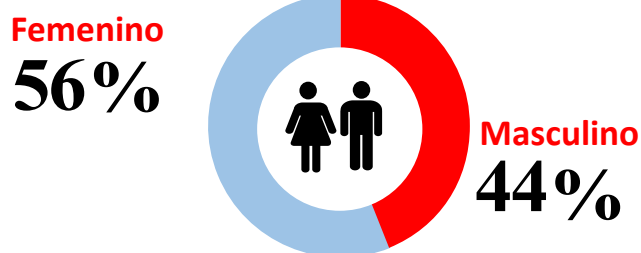
Arquitectura Y Urbanismo	15	6	21
Ingeniería Civil	37	6	43
Ingeniería De Materiales	26	6	32
Ingeniería De Minas	31	3	34
Ingeniería De Sistemas	25	1	26
Ingeniería Industrial	32	22	54
Ingeniería Mecánica	59	0	59
Ingeniería Mecatrónica	10	0	10
Ingeniería Metalúrgica	29	5	34
Ingeniería Química	61	35	96
Ingeniería Ambiental	18	18	36
Ingeniería Química	43	17	60
Medicina	69	28	97
Medicina	69	28	97
Total General	679	861	1540

Nota. Fuente de datos del Sistema de Recolección de Información para Educación Superior (SIRIES)

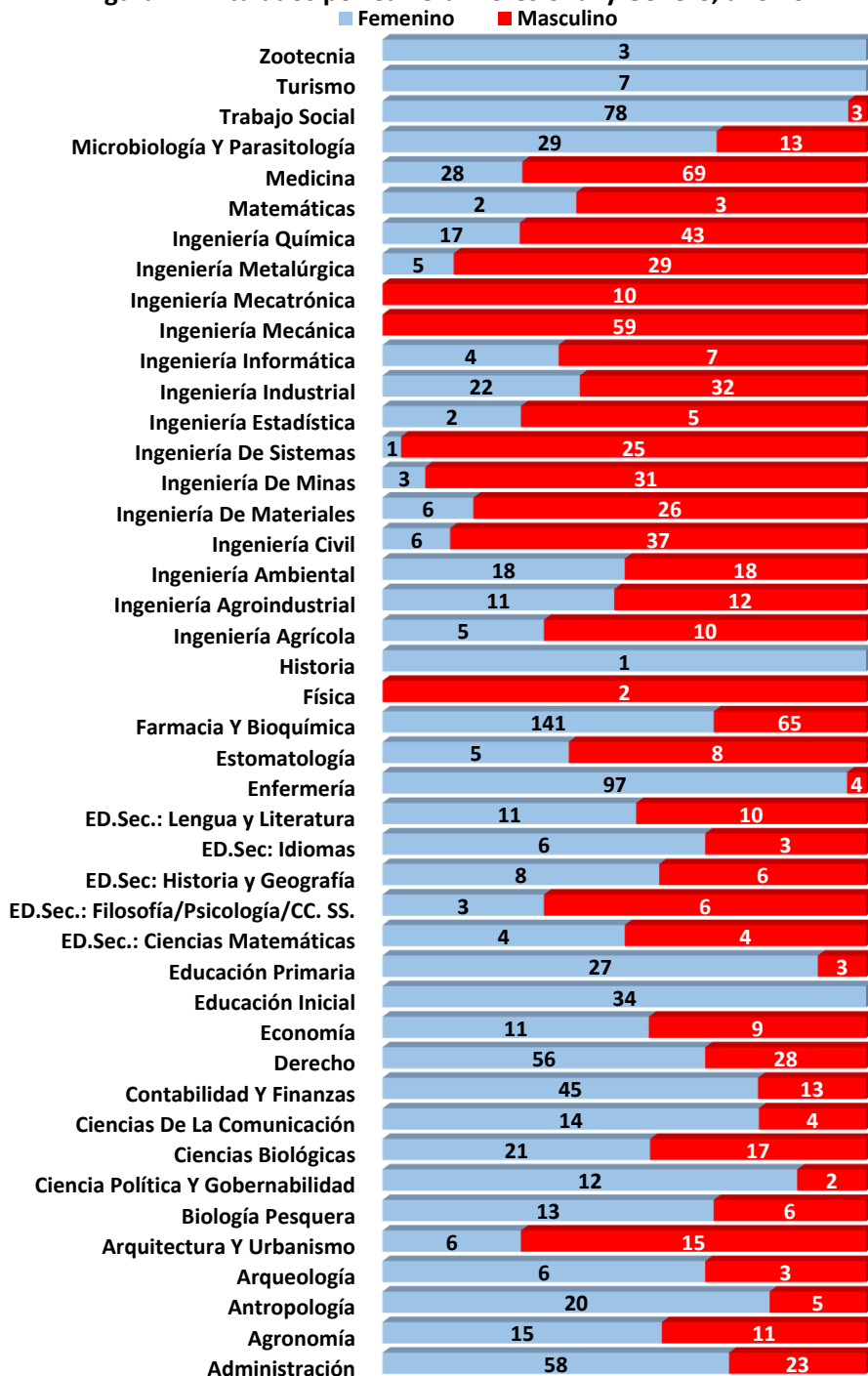
Tabla 12. Titulados según Sedes y Género, del año 2022

Sede / Carrera profesional	Femenino	Masculino	Total general
Huamachuco	53	32	85
Administración	24	10	34
Enfermería	23		23
Ingeniería Agroindustrial	4	7	11
Ingeniería De Minas	2	15	17
Santiago De Chuco	8	9	17
Agronomía	3	4	7
Ingeniería Ambiental	5	5	10
Trujillo	712	590	1302
Administración	21	11	32
Agronomía	10	7	17
Antropología	20	5	25
Arqueología	6	3	9
Arquitectura Y Urbanismo	6	15	21
Biología Pesquera	13	6	19
Ciencia Política Y Gobernabilidad	12	2	14
Ciencias Biológicas	21	17	38
Ciencias De La Comunicación	14	4	18
Contabilidad Y Finanzas	31	6	37
Derecho	56	28	84
Economía	11	9	20
Educación Inicial	34	0	34
Educación Primaria	27	3	30
Educación Secundaria : Ciencias Matemáticas	4	4	8
Educación Secundaria : Filosofía, Psicología Y Ciencias Sociales	3	6	9
Educación Secundaria : Historia Y Geografía	8	6	14
Educación Secundaria : Idiomas: Inglés - Alemán O Francés	6	3	9
Educación Secundaria : Lengua Y Literatura	11	10	21

Enfermería	51	2	53
Estomatología	5	8	13
Farmacia Y Bioquímica	141	65	206
Física		2	2
Historia	1	0	1
Ingeniería Agrícola	5	10	15
Ingeniería Agroindustrial	3	4	7
Ingeniería Ambiental	13	13	26
Ingeniería Civil	6	37	43
Ingeniería De Materiales	6	26	32
Ingeniería De Minas	1	16	17
Ingeniería De Sistemas	1	13	14
Ingeniería Estadística	2	5	7
Ingeniería Industrial	20	30	50
Ingeniería Informática	4	7	11
Ingeniería Mecánica	0	38	38
Ingeniería Mecatrónica	0	10	10
Ingeniería Metalúrgica	5	29	34
Ingeniería Química	17	43	60
Matemáticas	2	3	5
Medicina	28	69	97
Microbiología Y Parasitología	29	13	42
Trabajo Social	48	2	50
Turismo	7	0	7
Zootecnia	3	0	3
Valle Jequetepeque	88	48	136
Administración	13	2	15
Agronomía	2	0	2
Contabilidad Y Finanzas	14	7	21
Enfermería	23	2	25
Ingeniería Agroindustrial	4	1	5
Ingeniería De Sistemas	0	12	12
Ingeniería Industrial	2	2	4
Ingeniería Mecánica	0	21	21
Trabajo Social	30	1	31
Total General	861	679	1540

Nota. Fuente de datos del Sistema de Recolección de Información para Educación Superior (SIRIES)

● EGRESADOS 2022

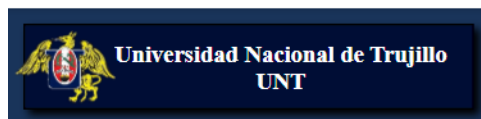

AÑO DE EGRESO

2022

PERIODO

Todas



N° de egresados



1852

egresados

Máxima nota promedio



EGRESADOS

Sexo de los egresados

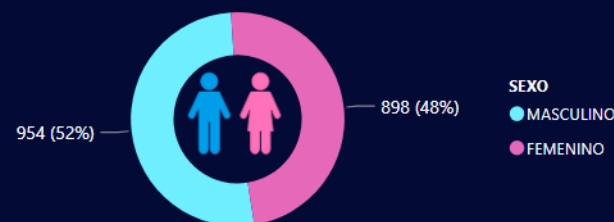

Nota promedio ponderado de los egresados

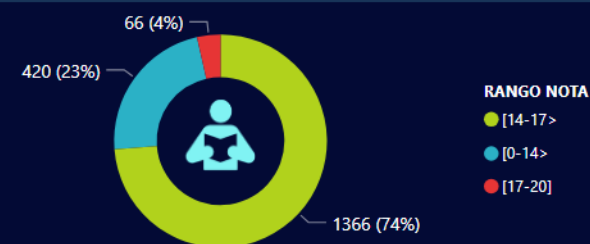

Ranking de las carreras con mayor cantidad de egresados



Total de egresados por sede

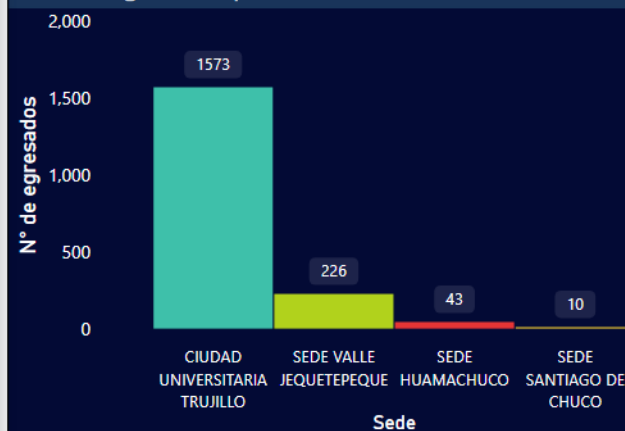

Egresados según año de ingreso

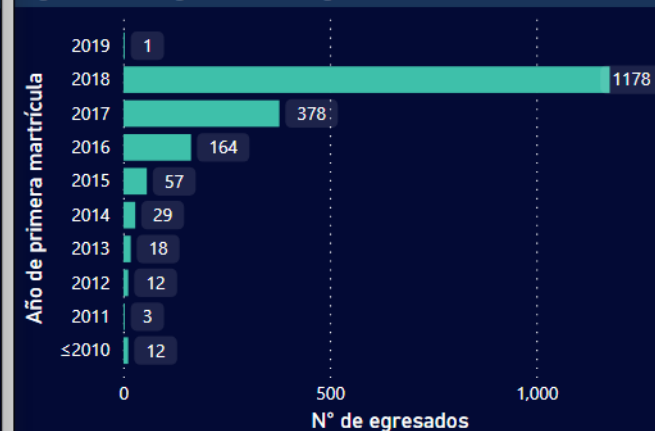

● BACHILLERES 2022

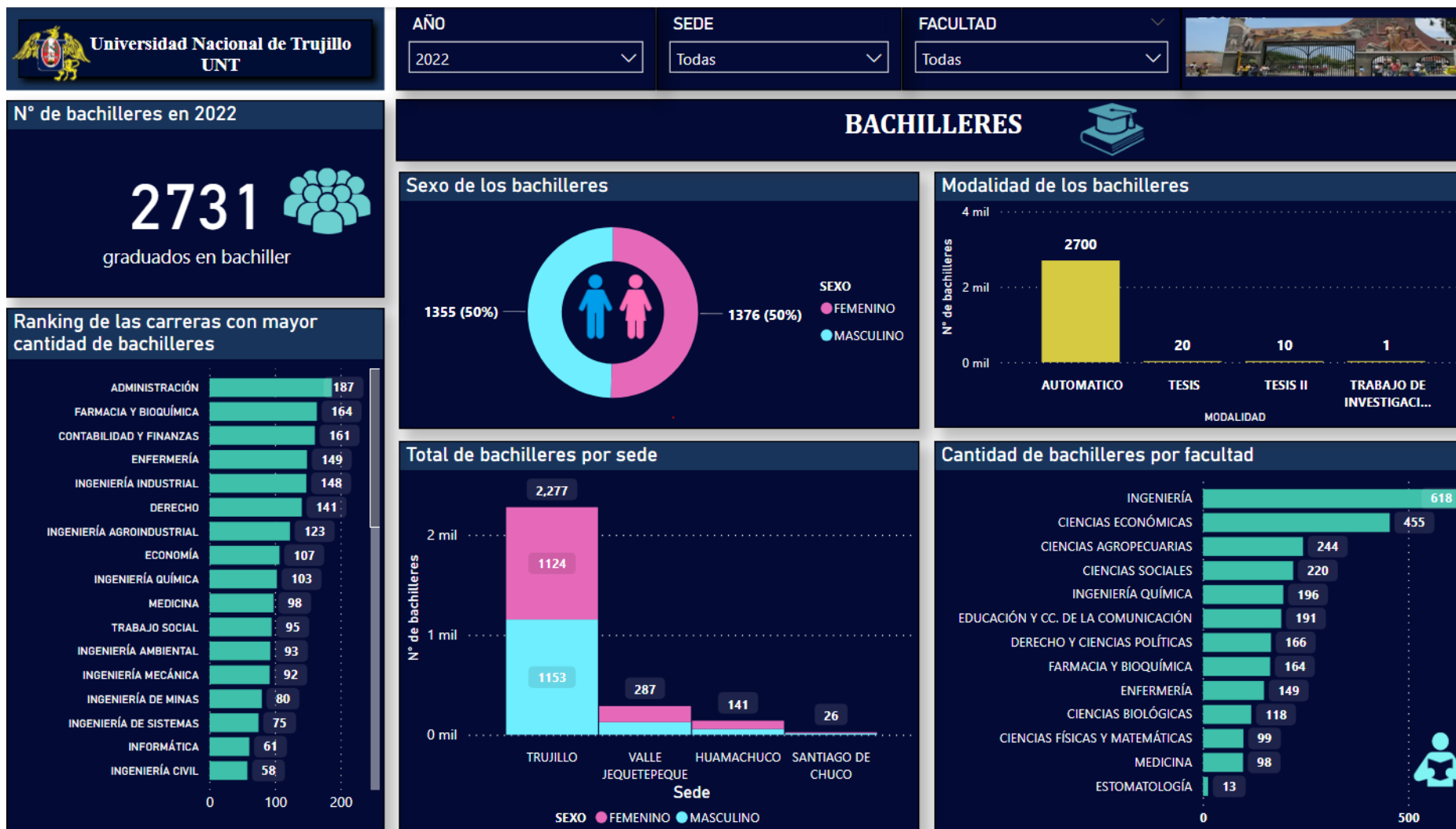

TITULADOS 2022

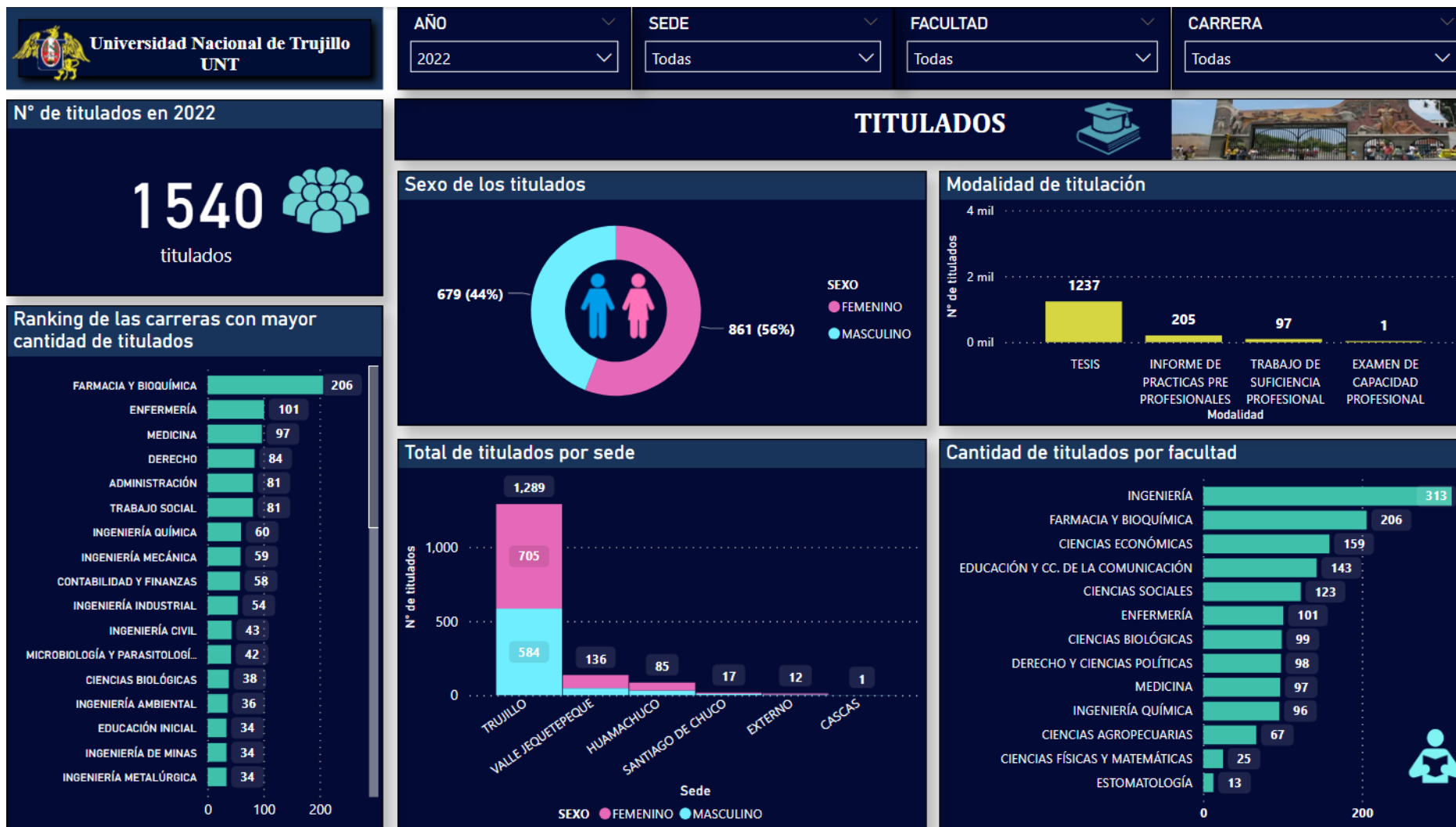



CAPÍTULO 5: DOCENTES Y PERSONAL ADMINISTRATIVO

El presente capítulo presenta a los docentes universitarios que cumplen un papel muy importante en la mejora de la calidad de formación académica de nuestro estudiante. Por otro lado, presenta también a los administrativos, entre nombrados, contratados y CAS; para fortalecer la gestión de los recursos humanos.

De acuerdo a los datos registrados por la Unidad de Recursos Humanos, en el semestre 2022-I hubo un total de 990 docentes, mientras que en el 2022-II hubo un total de 1213 docentes.

Con respecto al personal administrativo, se registraron 958 trabajadores.

“LA LEY N.º 30220 (LEY UNIVERSITARIA), EN SU ARTÍCULO N° 79. FUNCIONES, MENCIONA LO SIGUIENTE: LOS DOCENTES UNIVERSITARIOS TIENEN COMO FUNCIONES LA INVESTIGACIÓN, EL MEJORAMIENTO CONTINUO Y PERMANENTE DE LA ENSEÑANZA, LA PROYECCIÓN SOCIAL Y LA GESTIÓN UNIVERSITARIA, EN LOS ÁMBITOS QUE LES CORRESPONDE.”

1.1.SERIE HISTÓTICA DE LA CANTIDAD DE DOCENTES

Las estadísticas de los últimos años de los docentes se muestran en la figura 1.

En la UNT, la cantidad de docentes desde el periodo 2017 al 2022, donde se describió que en el año 2022 se obtuvo la mayor cantidad de docentes, siendo un total de 1213 docentes.

Figura 1. Docentes de UNT por año

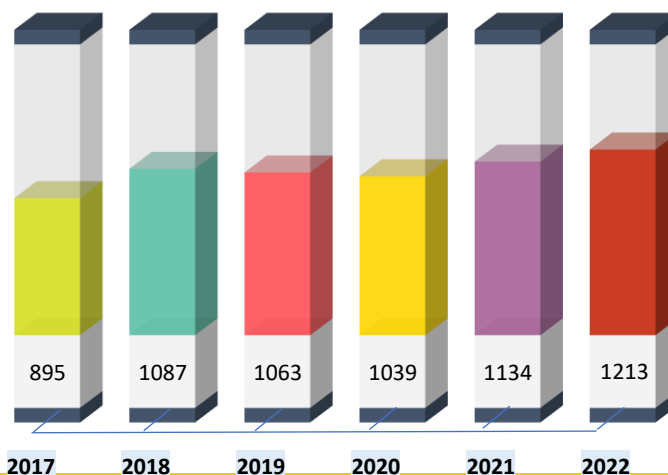

1.2.SERIE HISTÓTICA DE LA CANTIDAD DEL PERSONAL ADMINISTRATIVOS

Las estadísticas de los últimos años del personal administrativo se muestran en la figura 2.

En la UNT, la cantidad del personal administrativo desde el periodo 2017 al 2022, donde se describió que en el año 2021 se obtuvo la mayor cantidad de personal, siendo un total de 1019 trabajadores.

Figura 2. Personal Administrativo de UNT por año

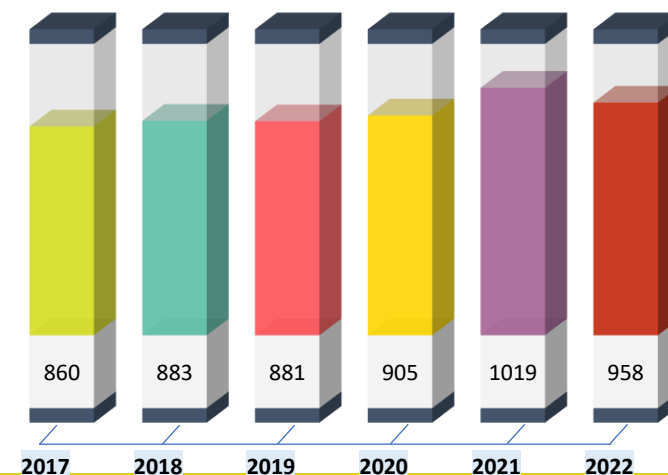

2022-I

Figura 3. Régimen de dedicación de los docentes de la UNT en el periodo 2022-I

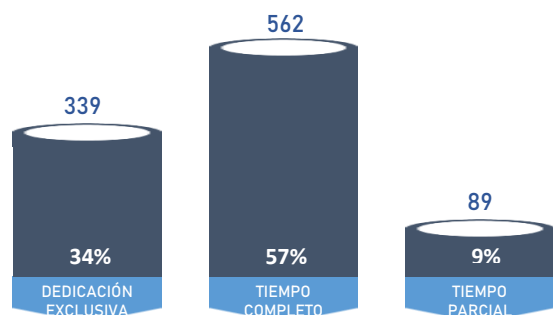

En el periodo 2022-I, según el régimen de dedicación de los docentes, la mayor cantidad de docentes se ubica en el régimen de dedicación a tiempo completo lo cual representa el 57%, mientras que la menor cantidad de docentes se ubica en el régimen de dedicación a tiempo parcial lo cual representa el 9%.

Figura 4. Personal docente según sexo de la UNT en el periodo 2022-I

De acuerdo al personal docentes según el sexo en el periodo 2022-I, la mayor cantidad de docentes pertenecieron al sexo masculino, lo cual representa el 70%; mientras que la menor la cantidad de docentes pertenecieron al sexo femenino, lo cual representa el 30%.



Figura 5. Personal docente según sexo y facultad de la UNT en el periodo 2022-I



En el personal docentes según el sexo en el periodo 2022-I, la mayor cantidad de docentes del sexo masculino pertenecieron a la facultad de Medicina con 156 hombres; mientras que la mayor cantidad de docentes del sexo femenino pertenecieron a la facultad de Enfermería con 59 mujeres.

Figura 6. Personal docente según el máximo grado académico en el periodo 2022-I

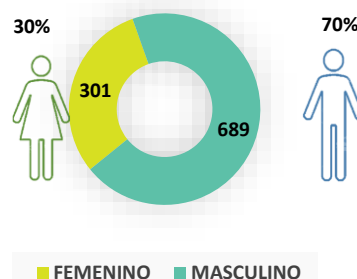
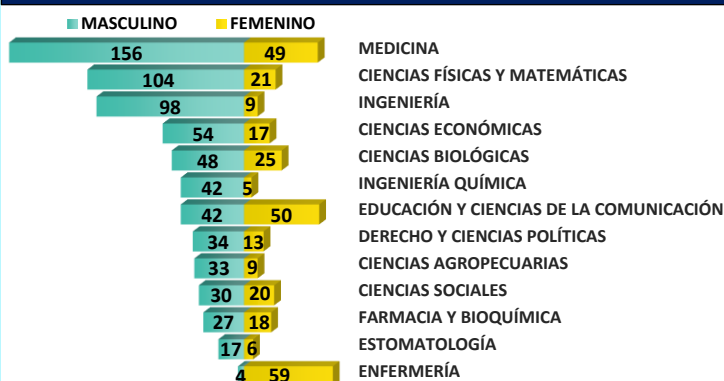
En el periodo 2022-I, según el máximo grado académico de los docentes, la mayor cantidad de docentes tuvieron doctorado, lo cual representa el 48%; mientras que la menor cantidad de docentes tuvieron bachiller, lo cual representa el 8%.

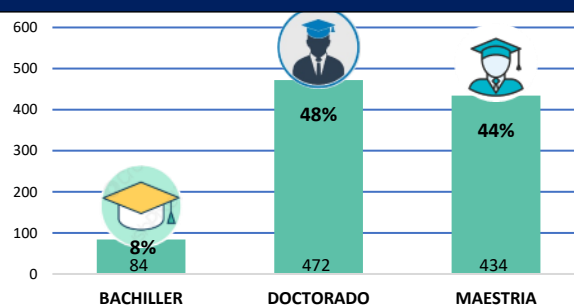

2022-II

Figura 7. Régimen de dedicación de los docentes de la UNT en el periodo 2022-II

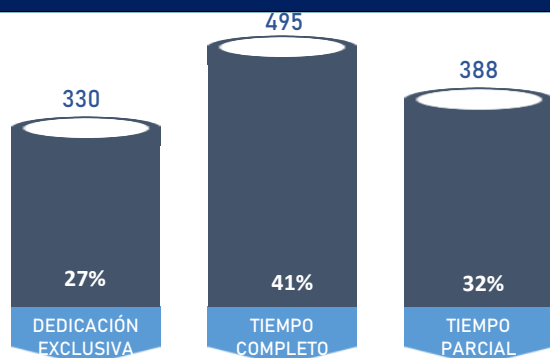

En el periodo 2022-II, según el régimen de dedicación de los docentes, la mayor cantidad de docentes se ubica en el régimen de dedicación a tiempo completo lo cual representa el 41%, mientras que la menor cantidad de docentes se ubica en el régimen de dedicación exclusiva lo cual representa el 27%.

Figura 8. Personal docente según sexo de la UNT en el periodo 2022-II

De acuerdo al personal docentes según el sexo en el periodo 2022-II, la mayor cantidad de docentes pertenecieron al sexo masculino, lo cual representa el 69%; mientras que la menor la cantidad de docentes pertenecieron al sexo femenino, lo cual representa el 31%.



Figura 9. Personal docente según sexo y facultad de la UNT en el periodo 2022-II



En el personal docentes según el sexo en el periodo 2022-II, la mayor cantidad de docentes del sexo masculino pertenecieron a la facultad de Medicina con 156 hombres; mientras que la mayor cantidad de docentes del sexo femenino pertenecieron a la facultad de Enfermería con 68 mujeres.

Figura 10. Personal docente según el máximo grado académico en el periodo 2022-II

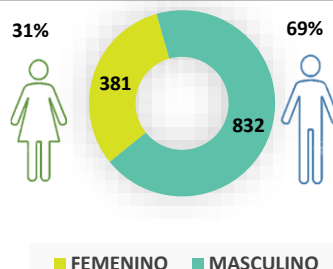
En el periodo 2022-II, según el máximo grado de los docentes, la mayor cantidad de docentes tuvieron maestría, lo cual representa el 52%; mientras que la menor cantidad de docentes tuvieron bachiller, lo cual representa el 7%.

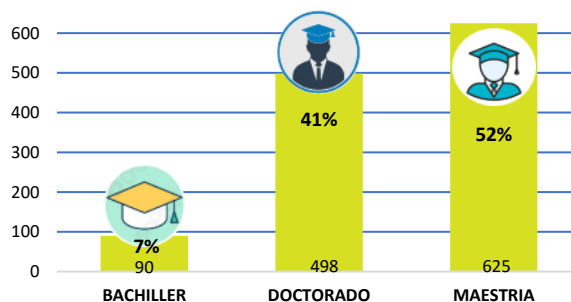

PERSONAL ADMINISTRATIVO

Figura 11. Sexo del personal administrativo de la UNT por año.

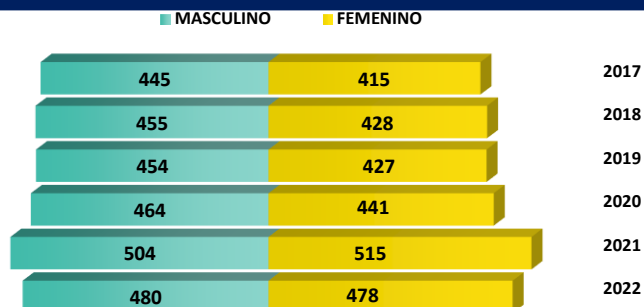

En los últimos años, la mayor cantidad de administrativos lo obtuvo el año 2021. Por otra parte, en el año 2022, se observa que hay más hombres que mujeres en el personal administrativo.

Tabla 1. Máximo grado académico del personal administrativo de la UNT por año.

MÁXIMO GRADO ACADÉMICO	2017	2018	2019	2020	2021	2022
SECUNDARIA COMPLETA	521	524	246	236	363	318
SUPERIOR TÉCNICO/UNIVERSITARIA COMPLETA	0	0	234	18	13	11
BACHILLER	255	268	335	333	332	324
TÍTULO TÉCNICO	8	10	0	218	217	219
TÍTULO UNIVERSITARIO	29	34	5	29	26	21
MAESTRIA	41	41	54	62	59	58
DOCTORADO	6	6	7	9	9	7
TOTAL	860	883	881	905	1019	958

Tabla 2. Régimen laboral del personal administrativo de la UNT por año.

AÑO	ADMINISTRATIVA -DL 276	CAS - DL 1057	TOTAL
2017	534	326	860
2018	534	349	883
2019	533	348	881
2020	524	381	905
2021	510	509	1019
2022	493	465	958

Figura 12. Máximo grado académico del personal administrativo de la UNT en el año 2022.



Figura 13. Personal administrativo según sexo y máximo grado académico en el año 2022.



En el año 2022, la mayor cantidad de administrativos del sexo masculino según su máximo grado académico tuvieron secundaria completa; mientras que la mayor cantidad de administrativos del sexo femenino según su máximo grado académico tuvieron bachiller.

Figura 14. Régimen laboral del personal administrativo de la UNT en el año 2022.

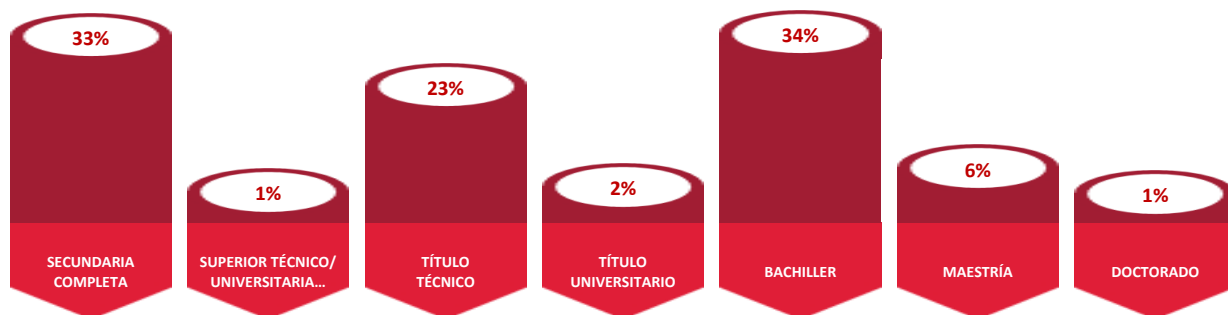
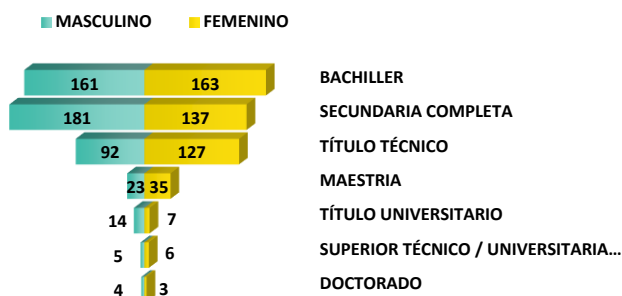
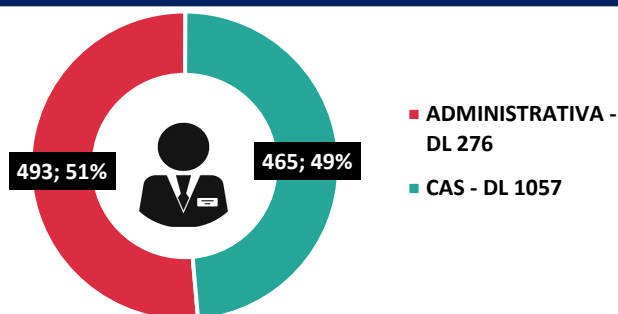

Según el régimen laboral del personal administrativo, la mayor cantidad de administrativos fueron del régimen Administrativa DL-276, lo cual representa el 51%; mientras que la menor cantidad del personal administrativo fueron del régimen CAS- DL 1057, lo cual representa el 49%.

Figura 15. Condición laboral del personal administrativo de la UNT en el año 2022.

Según la condición laboral del personal administrativo, la mayor cantidad de administrativos fueron contratados, lo cual representa el 53%; mientras que la menor cantidad del personal administrativo fueron nombrados, lo cual representa el 47%.

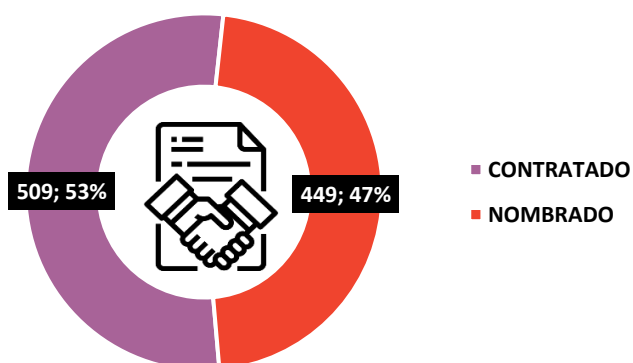

● PERSONAL ADMINISTRATIVO 2022

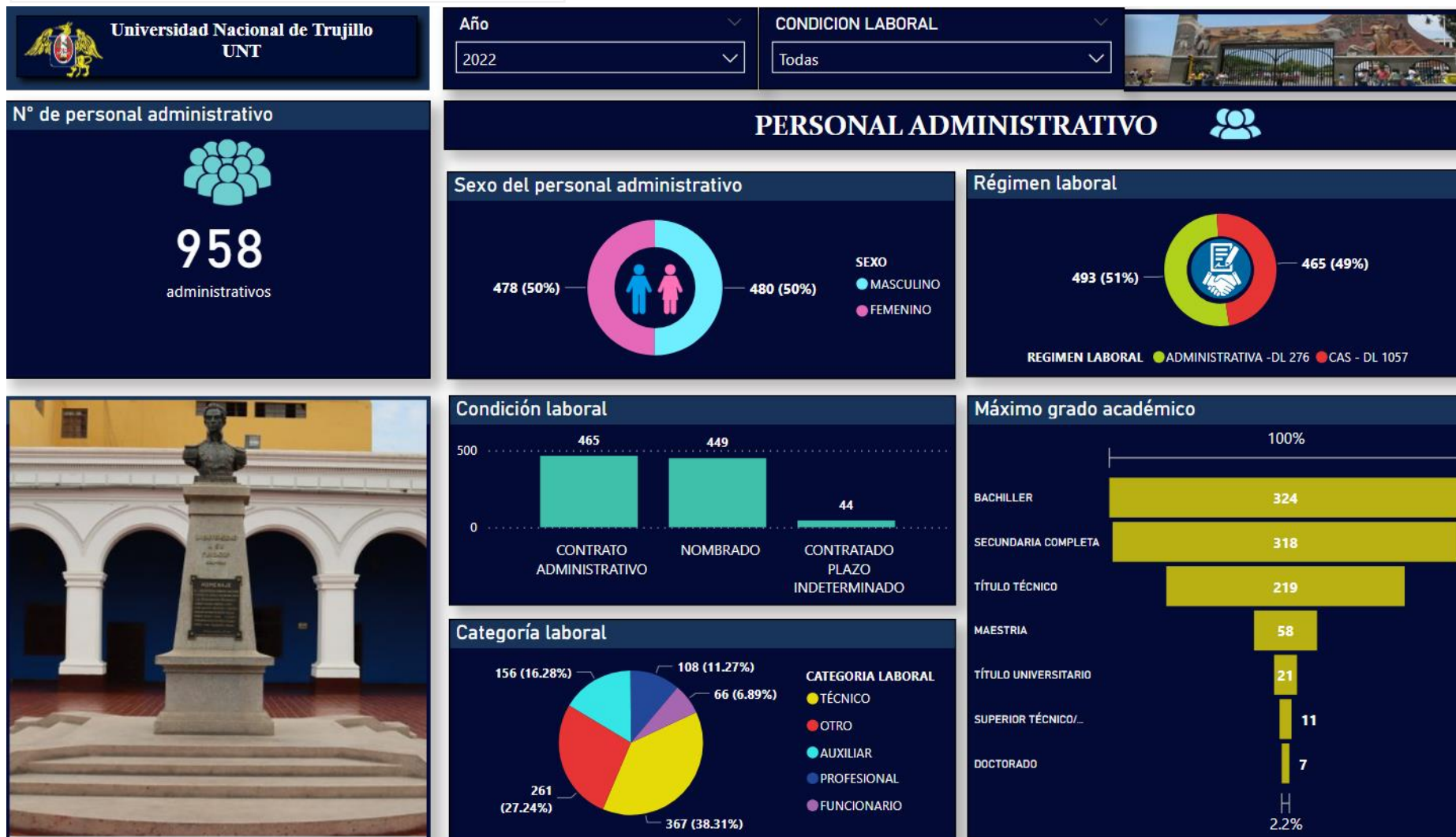

● PERSONAL DOCENTE 2022-I

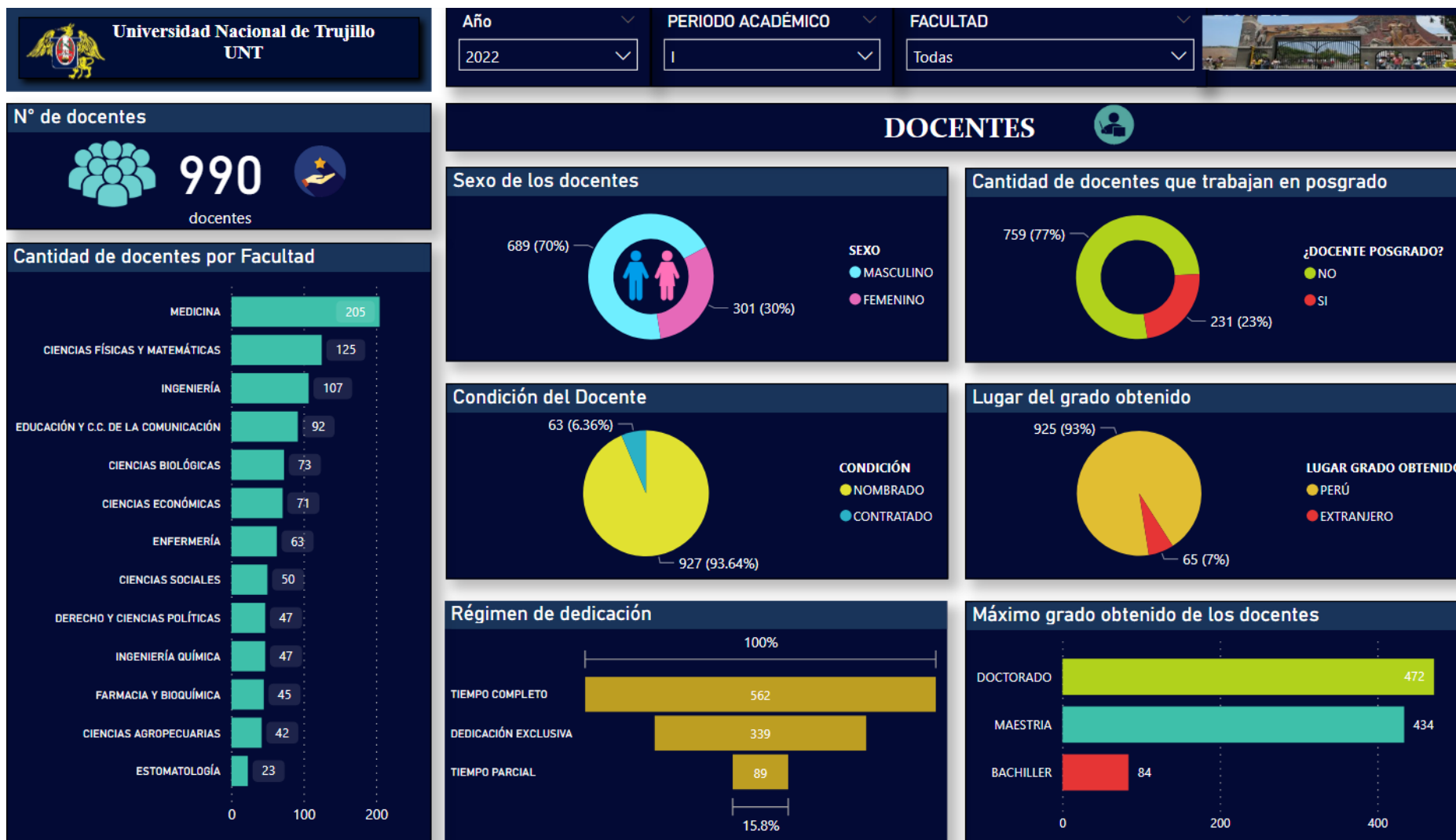

● PERSONAL DOCENTE 2022-II

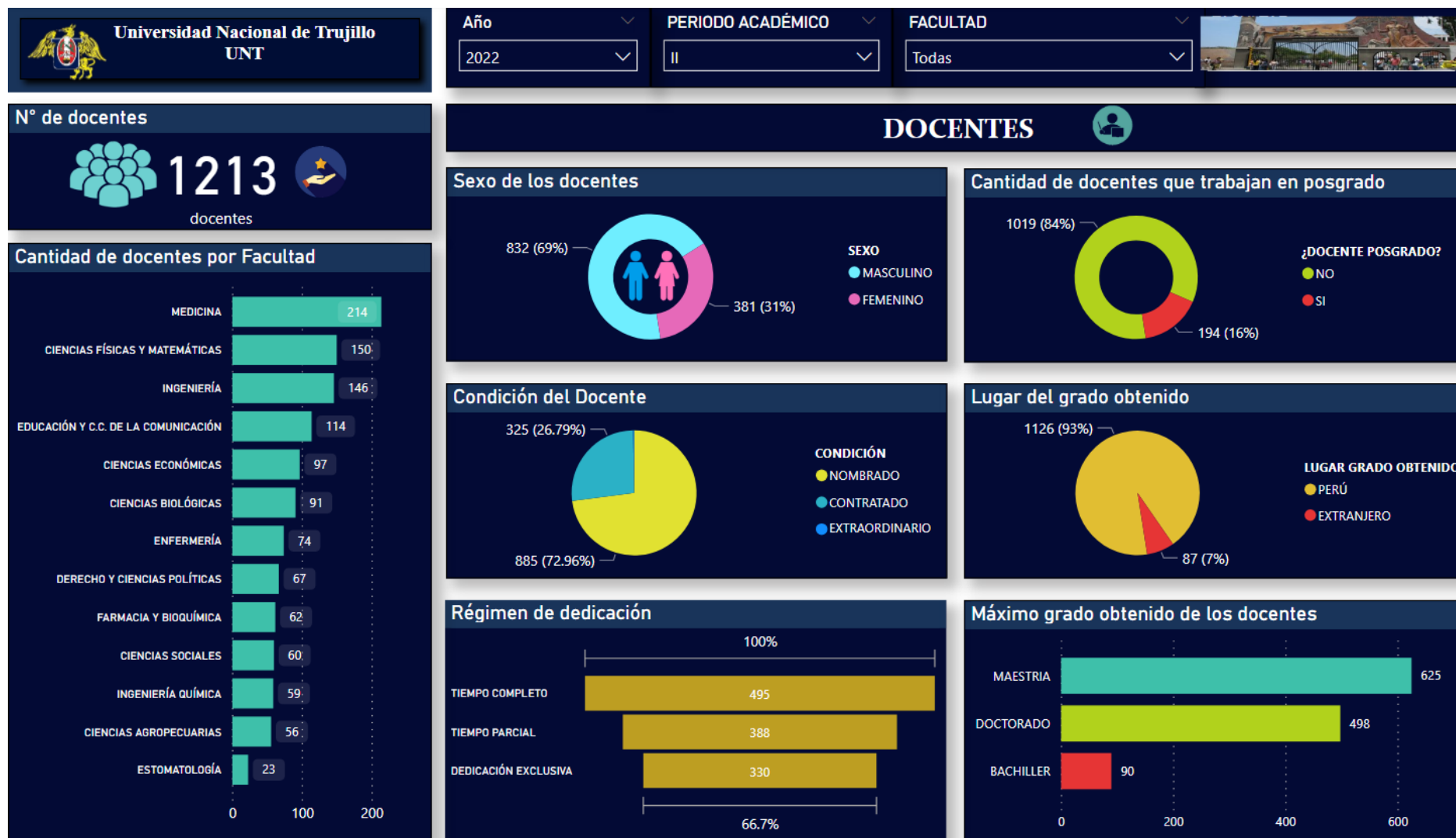



CATÁLOGO 6: POSGRADO

La Universidad Nacional de Trujillo presenta en este capítulo el análisis de información cuantitativa de la escuela de Posgrado para el periodo 2022, sobre los postulantes e ingresantes, y graduados de las maestrías y doctorados.

De acuerdo a los datos registrados en maestría hubo un total de 1253 postulantes y 1230 ingresantes, mientras que en doctorado hubo un total de 238 postulantes y 237 ingresantes

Así mismo en maestría hubo 2240 matriculados, mientras que en doctorados hubo 495 matriculados.

Los egresados de maestría en el año 2022 fueron de 282, mientras que en doctorado hubo 112 egresados.

Referente a los graduados hubo un total de 325 graduados en maestría, mientras que 66 graduados en doctorado en el año 2022.

“LA LEY N.º 30220 (LEY UNIVERSITARIA), EN SU ARTÍCULO N.º 43. ESTUDIOS DE PREGRADO, MENCIONA LO SIGUIENTE: LOS ESTUDIOS DE POSGRADO CONDUCEN A DIPLOMADOS, MAESTRÍAS Y DOCTORADOS”

POSGRADO

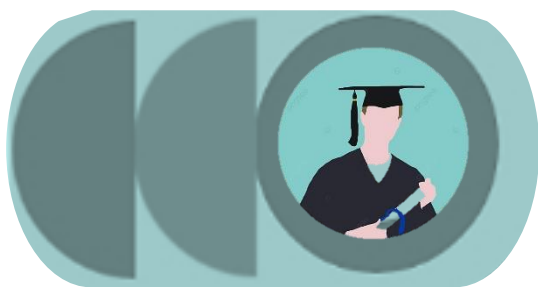

Total Maestría 2022

1253 postulantes

1230 ingresantes

Total Doctorado 2022

238 postulantes

237 ingresantes



Posgrado 2022

Postulantes e ingresantes a la Maestría

De acuerdo a los datos registrados en el año 2022, en la Figura 1 hubo 1253 postulantes para estudios de Maestría; asimismo también hubo 1230 ingresantes.

Postulantes e ingresantes al Doctorado

De acuerdo a los datos registrados en el año 2022, en la Figura 2 hubo 238 postulantes para estudios de Doctorado; también hubo 237 ingresantes a doctorado.

Figura 1. Postulantes e Ingresantes de maestría de los últimos 5 años



Figura 2. Postulantes e Ingresantes de doctorado de los últimos 5 años



Figura 3. Postulantes e Ingresantes de maestría según mención en el año 2022

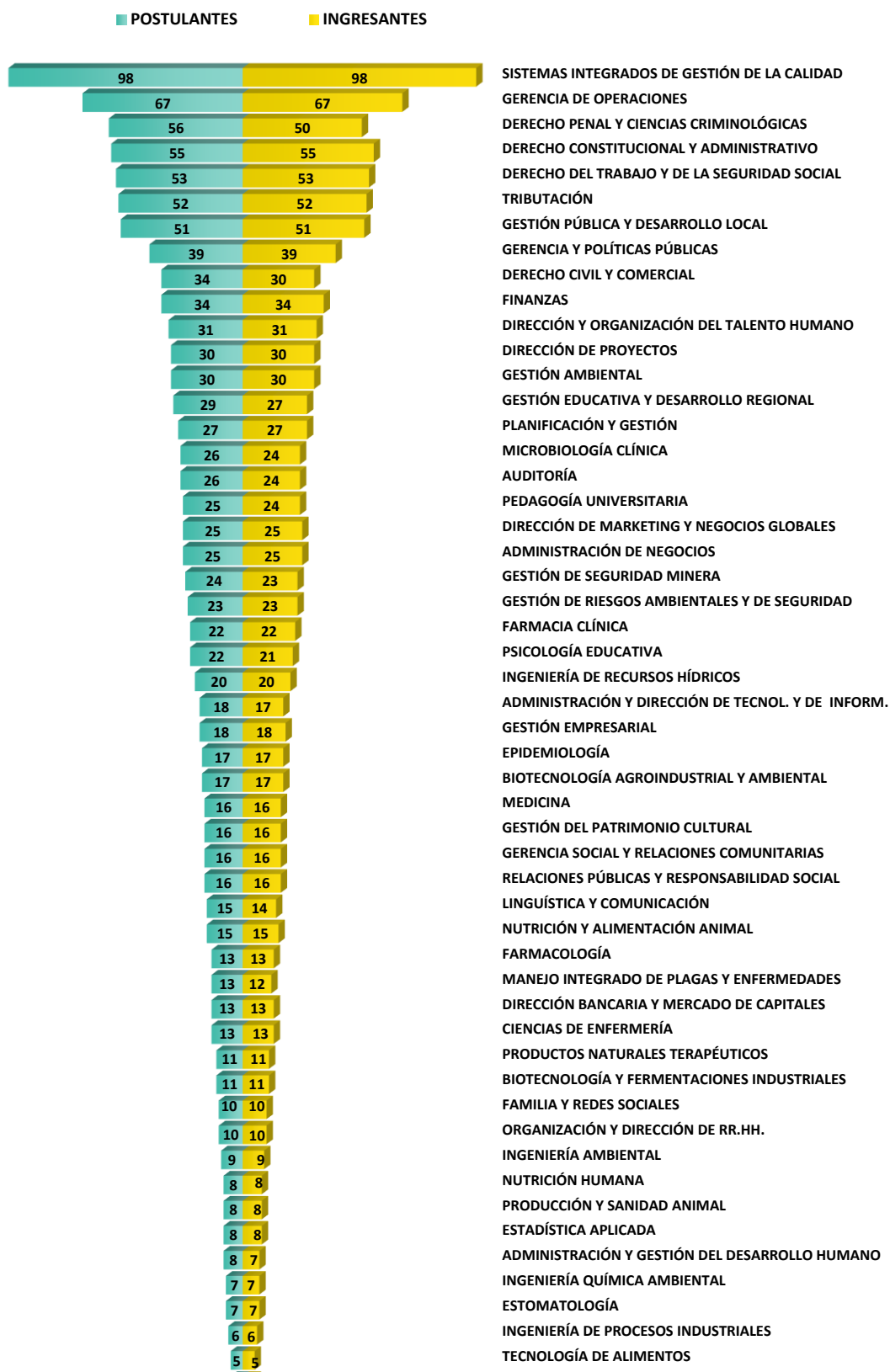

Fuente: Escuela de posgrado.

La mayor cantidad de postulantes e ingresantes es en la maestría de Ciencias, mención: Sistemas integrados de gestión de la calidad, ambiente, seguridad y responsabilidad social corporativa, con 98 postulantes y así mismo también ingresantes.

Figura 4. Postulantes e Ingresantes de doctorado según mención en el año 2022



Fuente: Escuela de posgrado.

La mayor cantidad de postulantes e ingresantes es en el doctorado de derecho y ciencias políticas con 26 postulantes y así mismo también ingresantes.

MATRICULADOS

Total Maestría: 2240
Total Doctorado: 495



Figura 5. Matriculados de maestría según unidad en el año 2022



Figura 6. Matriculados de doctorado según mención en el año 2022



EGRESADOS

Total Maestría: 282
Total Doctorado: 112

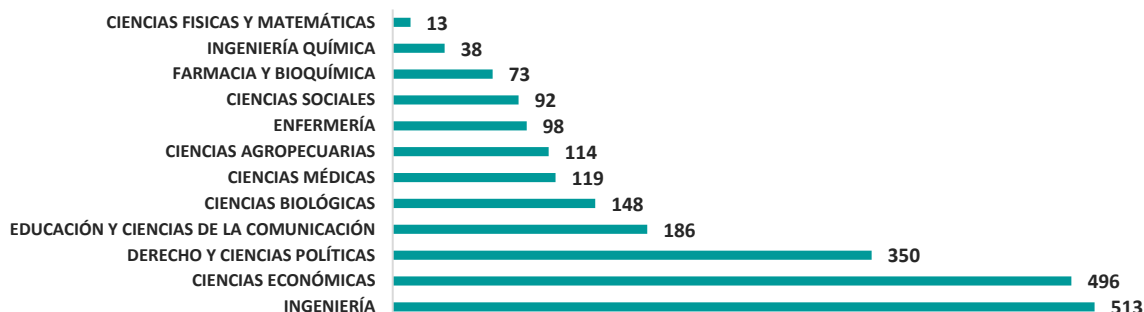
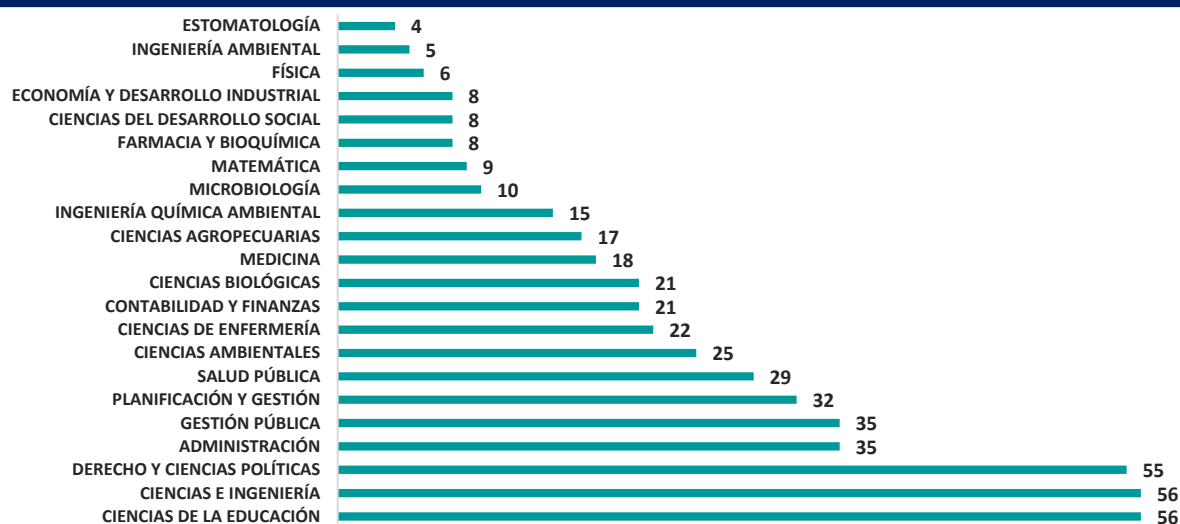

Figura 7. Egresados de maestría y doctorado según unidad en el año 2022.

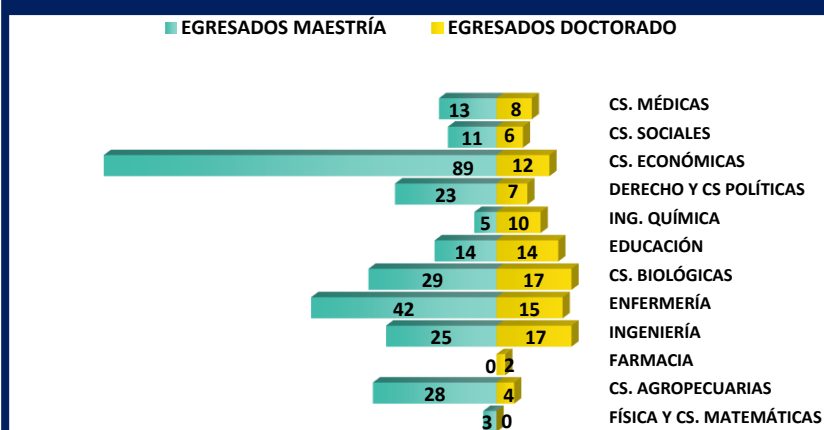

En el año 2022 se observa que la mayor cantidad de egresados es en la maestría de la Unidad de Ciencias Sociales. Mientras que, en la mayor cantidad de egresados en doctorados es en la Unidad de Ingeniería y de Ciencias Biológicas.

GRADUADOS

Total Maestría: 325
Total Doctorado: 66



Figura 8. Graduados de maestría en los últimos cinco años



Figura 9. Graduados de doctorado en los últimos cinco años



En el año 2022 se observa que hay 325 graduados en maestría, mientras que en el año 2019 se encuentra la mayor cantidad de graduados con 452 graduados. Mientras que en doctorado hay 66 graduados en el año 2022, pero la mayor cantidad de doctorados se encuentra en año 2019 con 109 graduados.

Figura 10. Graduados de maestría y doctorado según sexo en el año 2022

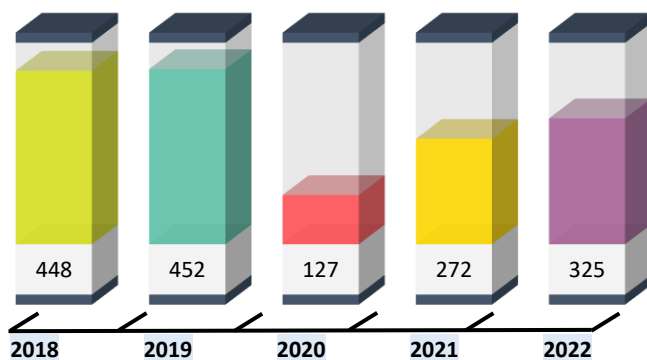
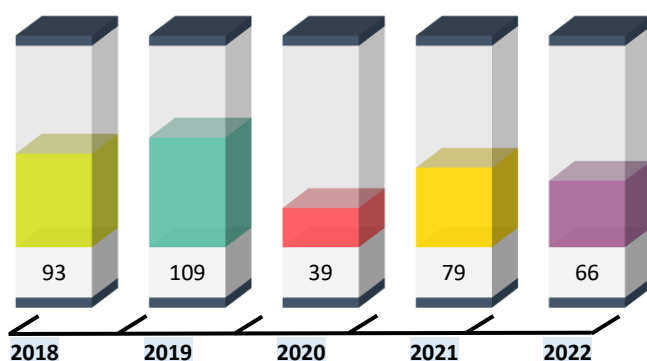
Maestría

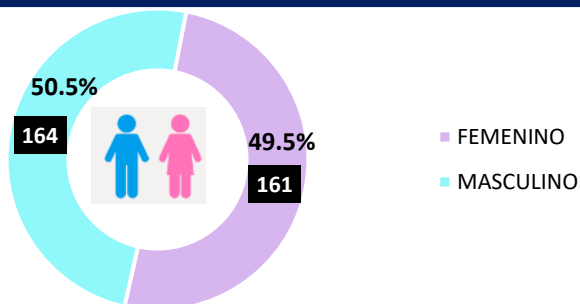

Doctorado



Figura 11. Graduados de maestría según unidad en el año 2022

La mayor cantidad de graduados en maestría fue en la Unidad de Ciencias Económicas con 90 graduados y la menor cantidad de graduados fue en la Unidad de Ciencias Agropecuarias y así mismo también en la Unidad de Ciencias físicas y Matemáticas con 5 graduados.



Figura 12. Graduados de doctorado según mención en el año 2022

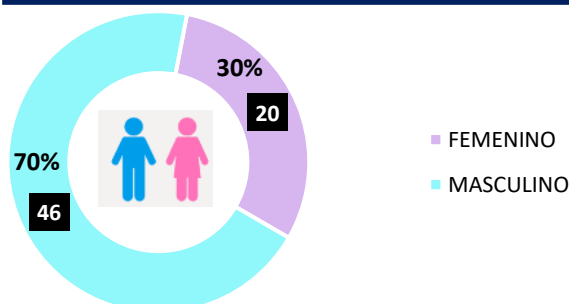

La mayor cantidad de graduados en doctorado fue en Planificación y gestión con 8 graduados, así mismo, también en el doctorado en Derecho y Ciencias políticas.

● POSGRADO 2022

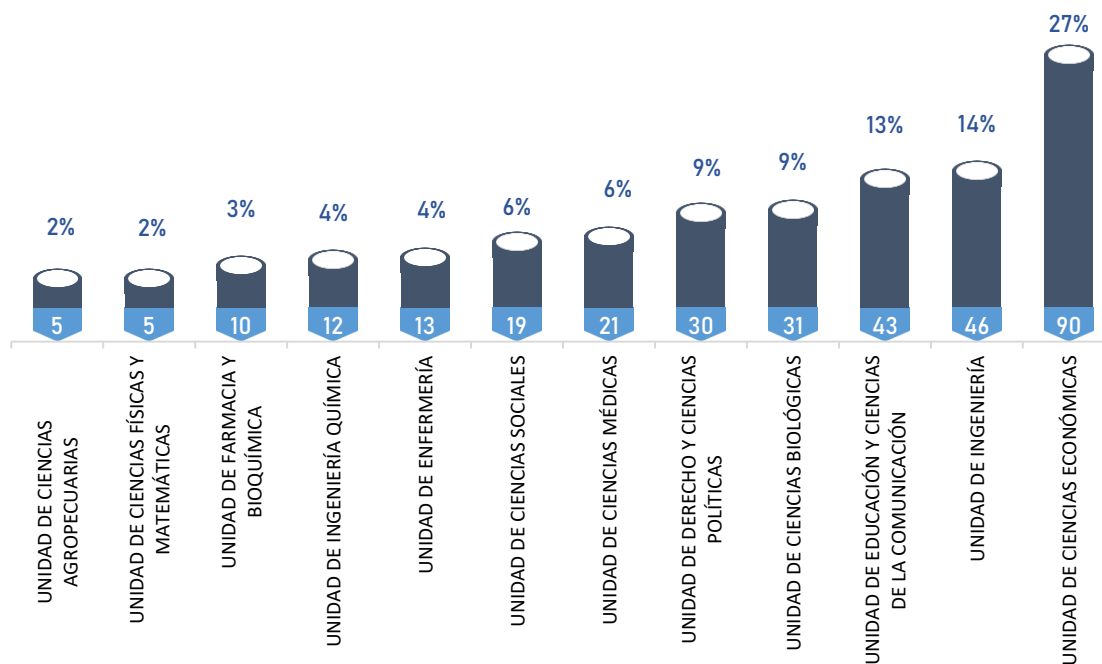

● SEGUNDA ESPECIALIDAD 2022

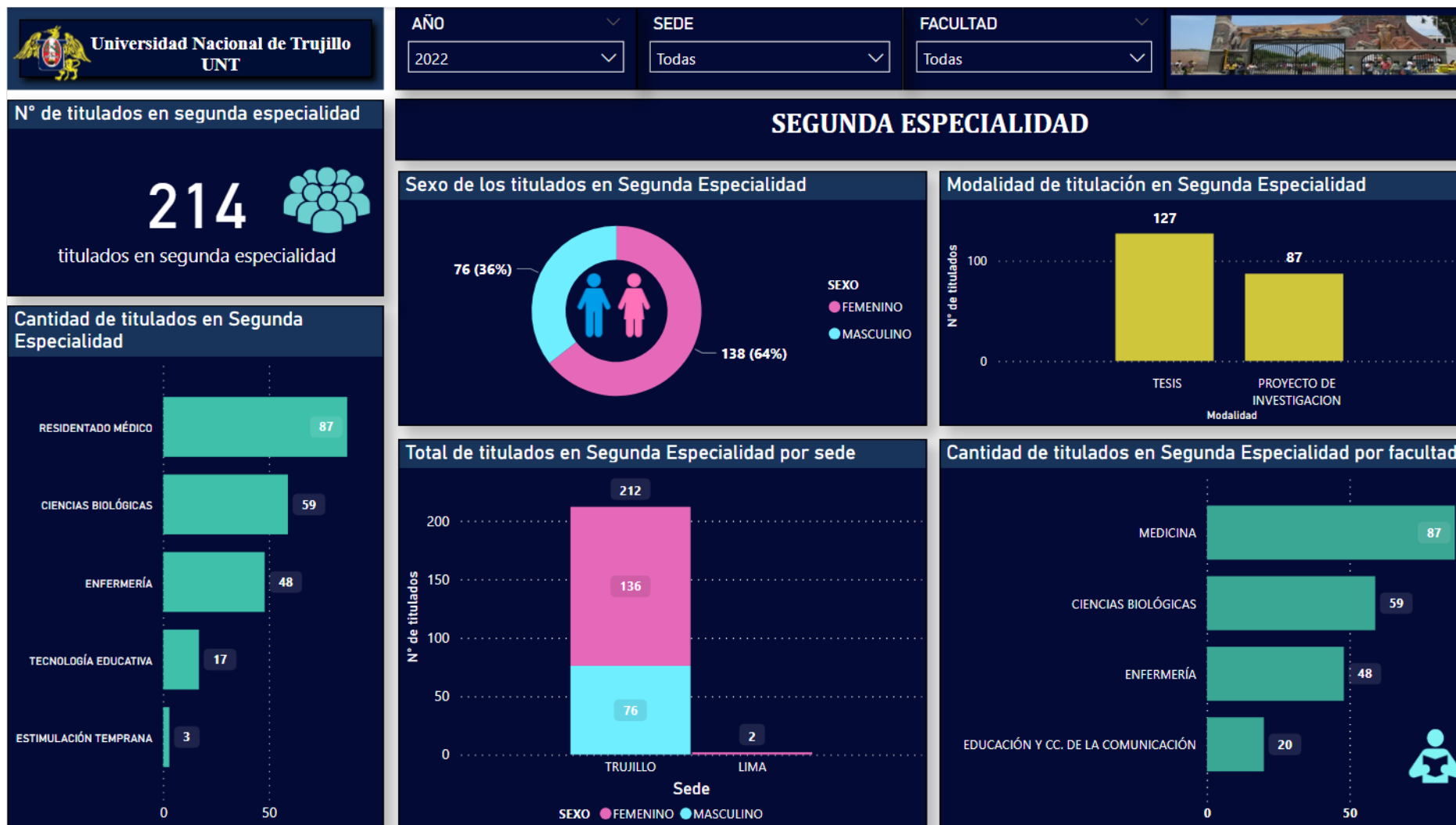



CAPÍTULO 7: INVESTIGACIÓN

Docentes que no solo imparten clases a los estudiantes, sino que también están activamente involucrados en la investigación académica y la producción de conocimiento original en su campo de estudio.

En los últimos cinco años, han aumentado el número de investigadores en el RENACYT, y se puede observar que en el año 2022 hay 179 investigadores, lo cual 163 son docentes.

DOCENTES BENEFICIARIOS quienes cumplieron el Criterio 3.1.4. del Decreto Supremo N° 026-2022-EF, en el marco de la Ley N° 30220 y además del Reglamento del Docente Investigador y Promoción de la Investigación de la Universidad Nacional de Trujillo, aprobada con Resolución de Consejo Universitario N° 0569-2021/UNT

PROYECTOS DE INVESTIGACIÓN CIENTÍFICA DOCENTE

Figura 1. Aprobación de Proyectos de Investigación 2022 (Resolución Vicerrectoral de Investigación N° 053-2022-VIN-UNT y N° 058-2022-VIN-UNT)



Figura 2. Docentes reconocidos por la UNIVERSIDAD NACIONAL DE TRUJILLO en el año 2022



En la Figura 2, se observa la designación de 23 docentes que son INVESTIGADORES DE LA UNT, por dos años de conformidad al Art. 7 del Reglamento del Docente Investigador y Promoción de la Investigación de la Universidad Nacional de Trujillo, aprobados con resolución Vicerrectoral de Investigación N° 062-2022-VIN-UNT.

Mientras que el 21 Diciembre del 2021, la Resolución Vicerrectoral de Investigación N°059-2021-VIN-UNT se designaron 58 docentes por dos años de conformidad al Art. 7 del Reglamento del Docente Investigador y Promoción.

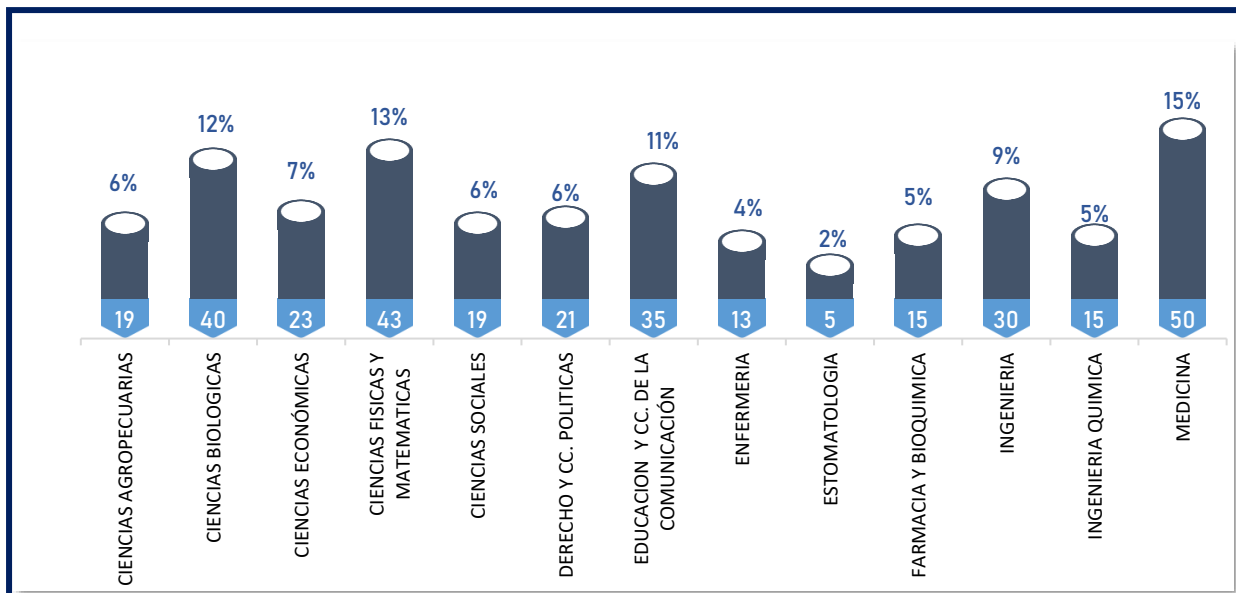
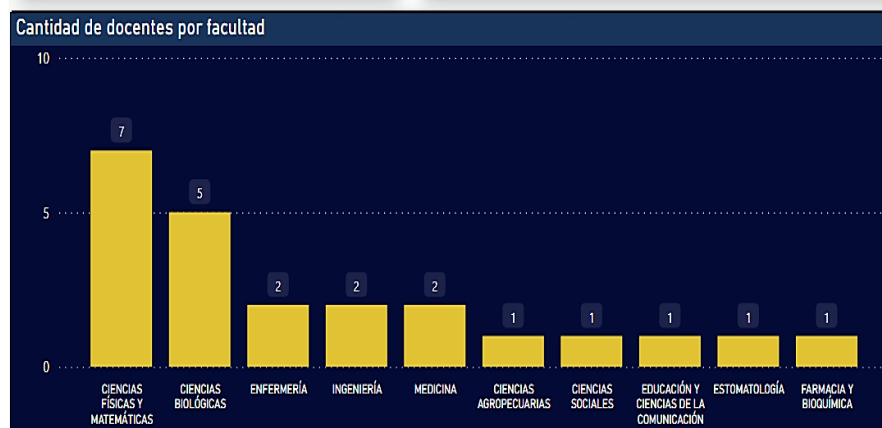
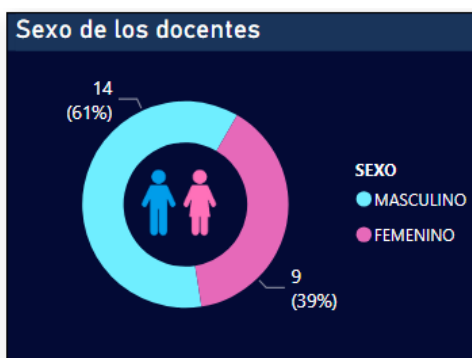
INVESTIGADORES RENACYT DE LA UNT

Figura 3. Registro de investigadores de RENACYT en los últimos 5 años

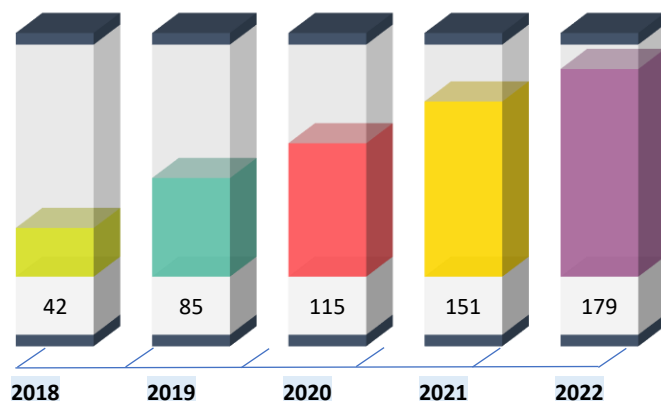

En los últimos cinco años, han aumentado el número de investigadores en el RENACYT, y se puede observar que en el año 2022 hay 179 investigadores.

Figura 4. Registro de investigadores de RENACYT del año 2022

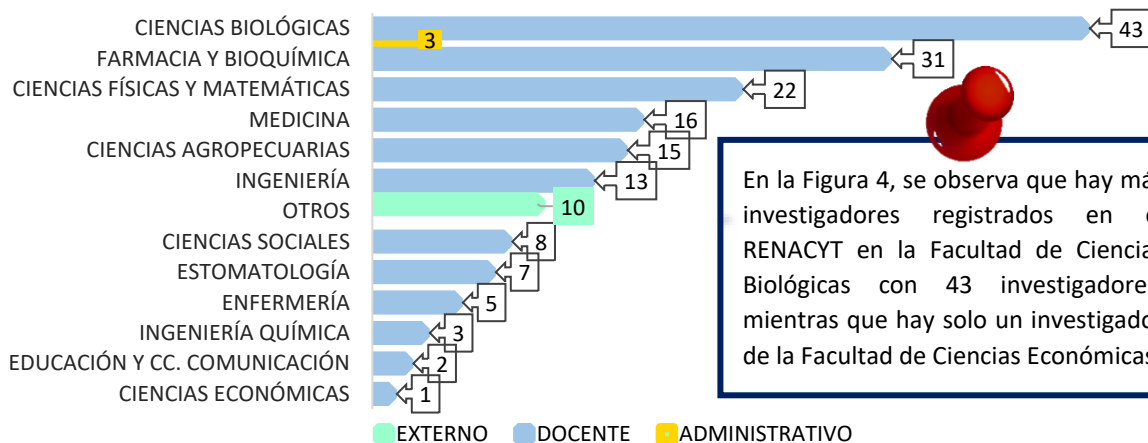

En la Figura 4, se observa que hay más investigadores registrados en el RENACYT en la Facultad de Ciencias Biológicas con 43 investigadores, mientras que hay solo un investigador de la Facultad de Ciencias Económicas.

Figura 5. Bonificación Especial de Docente Investigador 2022

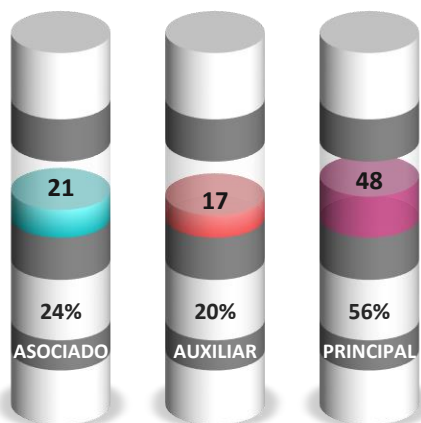

En el año 2022, lográndose un total de 86 DOCENTES BENEFICIARIOS quienes cumplieron el Criterio 3.1.4. del Decreto Supremo N° 026-2022-EF, en el marco de la Ley N° 30220 y además del Reglamento del Docente Investigador y Promoción de la Investigación de la Universidad Nacional de Trujillo, aprobada con Resolución de Consejo Universitario N° 0569-2021/UNT.

CIERRE DE PROYECTOS CANON DURANTE EL AÑO 2022.

CONVOCATORIA	NOMBRE DEL PROYECTO	NOMBRE DEL RESPONSABLE DEL PROYECTO	FACULTAD	DOCUMENTO RESOLUTIVO
II CONVOCATORIA	GENERACIÓN DE TECNOLOGÍA PRODUCTIVA EN PIÑA ROJA TRUJILLANA A LOS PRODUCTORES DEL VALLE SANTA CATALINA.	JULIO ZAVALETA ARMAS	FACULTAD DE CIENCIAS AGROPECUARIAS	RCU. N° 291-2022/UNT
	MEJORAMIENTO DE SEMILLAS Y PROCESAMIENTO INDUSTRIAL, ALTERNATIVAS AL PROBLEMA DE LA PAPA, JULCÁN, LA LIBERTAD.	SEGUNDO ELOY LÓPEZ MEDINA	FACULTAD DE CIENCIAS BIOLÓGICAS	RCU. N° 132-2022/UNT
III CONVOCATORIA	DESARROLLO DE NUEVOS PRODUCTOS A BASE DE CEREALES NATIVOS.	GABRIELA DEL CARMEN BARRAZA JÁUREGUI	FACULTAD DE CIENCIAS AGROPECUARIAS	RCU. N° 089-2022/UNT
	TUBERCULOSIS, PARASITOSIS, DIABETES E HIPERTENSIÓN: CALIDAD FÍSICOQUÍMICA DE MEDICAMENTOS ADQUIRIDOS POR EL ESTADO PERUANO.	PEDRO MARCELO ALVA PLASENCIA	FACULTAD DE FARMACIA Y BIOQUÍMICA	RCU. N° 318-2022/UNT
	LAS TIC'S EN LA CADENA DE SUMINISTRO PARA LA COMPETITIVIDAD DE LAS MYPES DE TRUJILLO.	LUIS ALBERTO BENITES GUTIÉRREZ	FACULTAD DE INGENIERÍA	RCU. N° 319-2022/UNT
	DESARROLLO DE TÉCNICAS LÁSER PARA APLICACIONES EN NANOTECNOLOGÍA Y RESTAURACIÓN DE RESTOS ARQUEOLÓGICOS.	CLÁVER WILDER ALDAMA REYNA	FACULTAD DE CIENCIAS Y MATEMÁTICAS	RCU. N° 017-2022/UNT
PROYECTO EMBLEMÁTICO	IMPLEMENTACIÓN DE UN MODELO DE GESTIÓN DE LABORATORIO BAJO LA NORMA ISO/IEC 17025	ZULITA ADRIANA PRIETO LARA	FACULTAD DE CIENCIAS BIOLÓGICAS	RCU. N° 256-2022/UNT



REGISTRO DE PATENTES AÑO 2022.

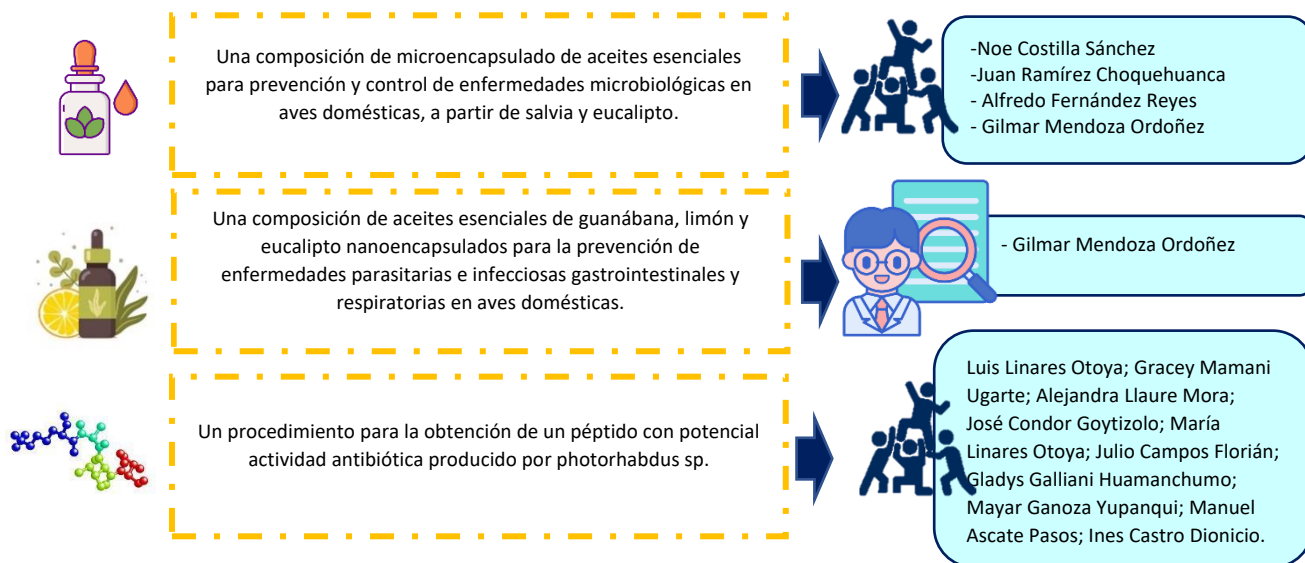

PROYECTOS CON FINANCIAMIENTO EXTERNO: PROYECTOS FONDECYT -2022

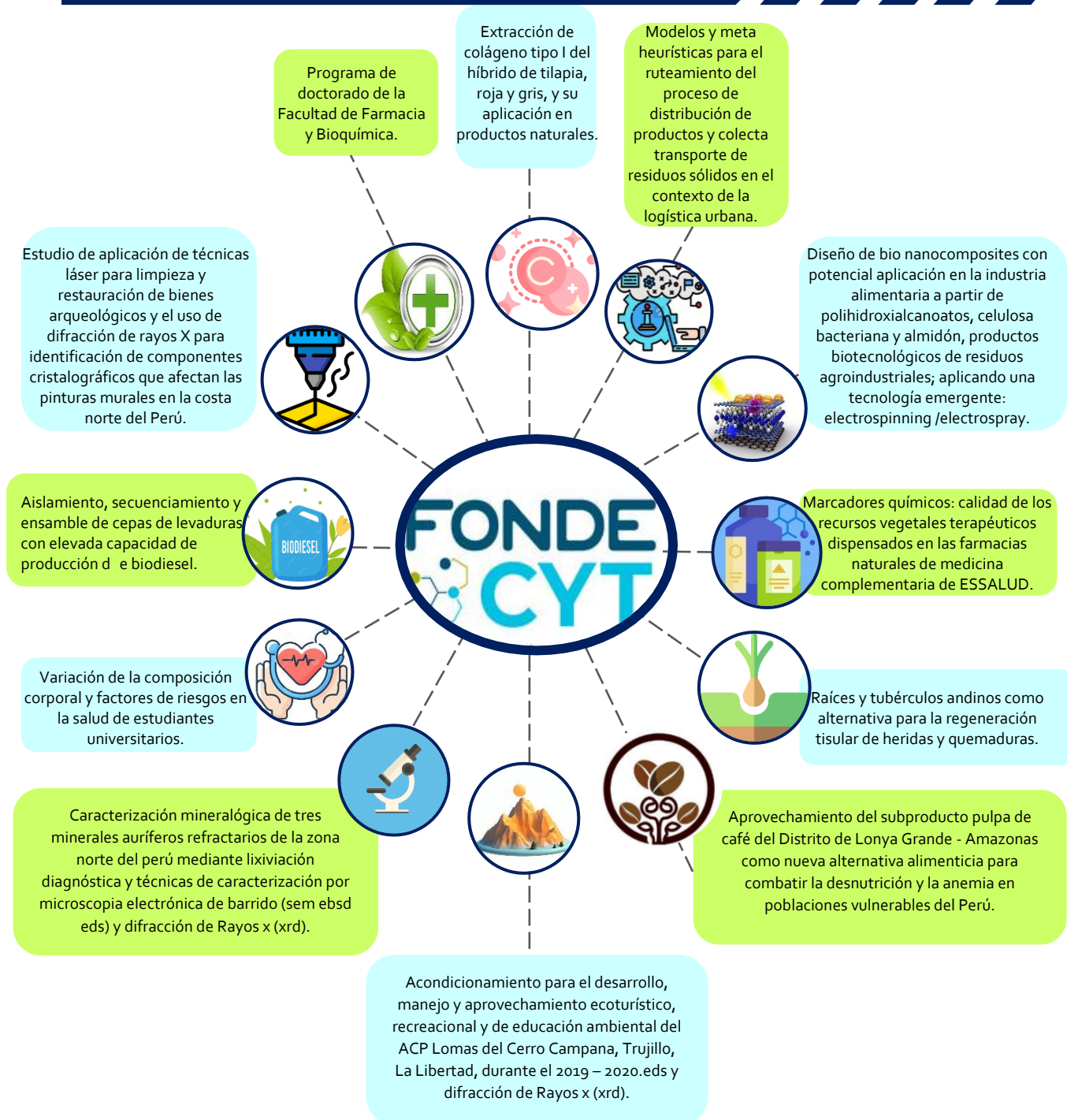

PROYECTOS GANADORES DE PROCENCIA -2022



Área de Prioridad: Energía Renovable

Desarrollo de metodología para el diseño térmico de termas solares de tubos al vacío de alta eficiencia bajo restricciones y climáticas del Perú

Investigador: Elder Mendoza Orbegoso



Presupuesto:
500,000.0

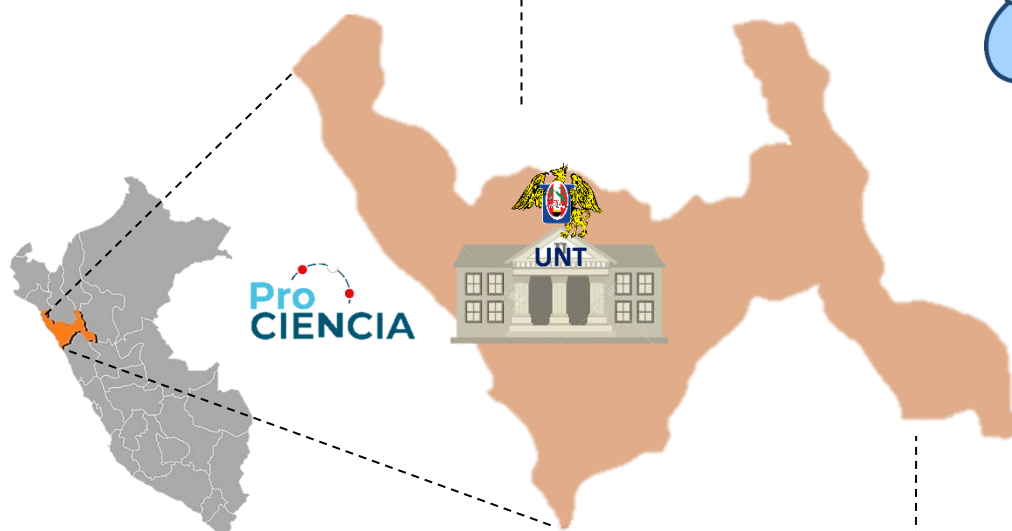

Área de Prioridad: Seguridad Alimentaria

Desarrollo de nanocápsulas de esporas de bacillus spp probióticos con extracto de yacón (smallanthus sonchifolius) y aceites esenciales para la mejora de la productividad y calidad de productos de la industria avícola en la Región La Libertad

Investigador: Gilmar Mendoza Ordoñez

Presupuesto:
500,000.0



STARTUPS -2022



SIARA es un sistema web para el control y seguimiento de proyectos de inversión pública.

Titanic, es una empresa que facilita a los estudiantes a encontrar las especializaciones idóneas en función a sus características.



Kuntur Space: Es una empresa que diseñó una herramienta de sensoramiento remoto llamada Toolkit, que permite monitorear grandes áreas de cultivo brindando perspectivas a los ingenieros de modo que puedan hacer más eficiente su labor enfocándose en los lugares del campo que más lo necesitan.

We Study es una empresa que desarrolla software para empresas de transporte con versión para paquetería.



CONVENIO ESPECÍFICO DE COOPERACIÓN TÉCNICA INTERNACIONAL

Con Resolución de Consejo Universitario N° 0288-2021/UNT se aprueba el MEMORANDO DE ENTENDIMIENTO entre Colorado School of Mines Golden, Colorado - USA y la Universidad Nacional de Trujillo, la Libertad - Perú. Con Resolución de Consejo Universitario N° 150-2022/UNT del 16 de mayo de 2022, se resuelve aprobar el convenio específico de cooperación técnica internacional entre la Universidad Nacional de Trujillo y la Escuela de Minas de Colorado Estados Unidos.



Aprobado por Resolución de Consejo Universitario N° 150-2022/UNT

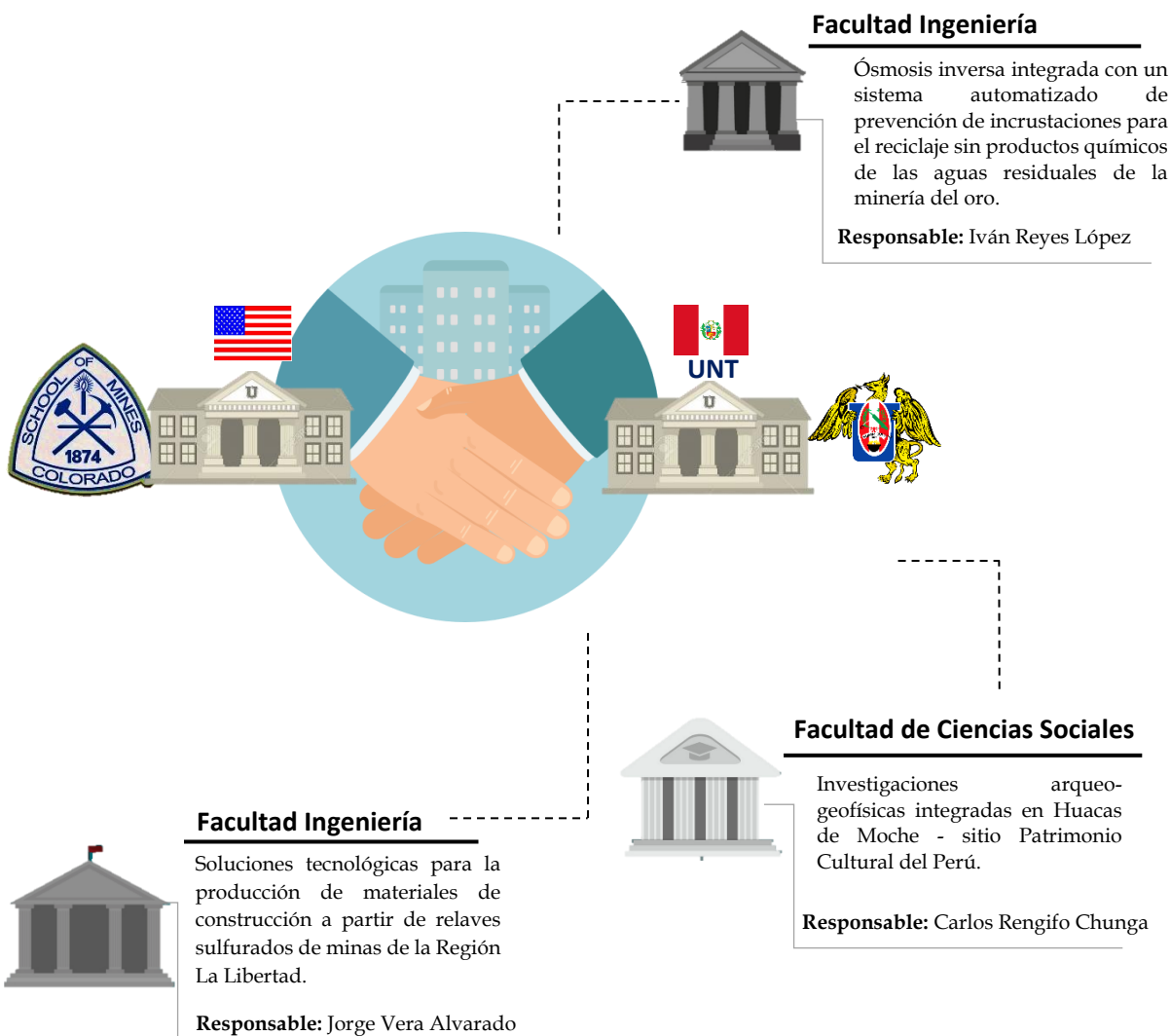



CAPÍTULO 8: RESUMEN DE INFORMACIÓN ESTADÍSTICA



RESUMEN 1 PRINCIPALES VARIABLES Y DATOS ACADÉMICOS



EN PREGRADO

13 facultades y
45 Carreras profesionales

EN POSGRADO

86 maestrías, **26** doctorados,
6 unidades de segunda especialidad

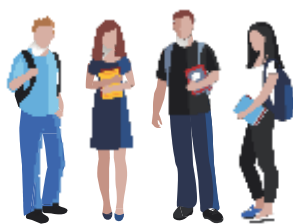

PROCESOS DE ADMISIÓN EN PREGRADO

4 509 vacantes
18 416 postulantes inscritos
3 062 ingresantes



4 POSTULANTES POR VACANTE ESTUDIANTES



MATRICULADOS DURANTE EL 2022

14 306 en pregrado
2 239 en posgrado
maestrías, doctorados



INFRAESTRUCTURA ACADÉMICA

288 LABORATORIOS
131 laboratorios de formación y
157 laboratorios de investigación



EN ACTIVIDADES CULTURALES

3 sedes
museos, sitios arqueológicos,
Centro cultural



PLANA DOCENTE

927 ordinarios
325 contratados
3 extraordinarios

950 en CTI Vitae
179 en RENACYT



PERSONAL ADMINISTRATIVO

958 servidores
nombrados, designados,
contratados y personal CAS



RANKINGWEB
DE UNIVERSIDADES

La UNT se
ubicó en
el puesto

16.º
a nivel
nacional



328.º a nivel
latinoamericano



4159.º
a nivel mundial



Fuente:
http://www.webometric.info/es/latin_America_es_Edicion2022

RESUMEN 2 DEMANDA UNIVERSITARIA DE PREGRADO Y POSGRADO

PREGRADO



POSTULANTES
Un total de **18 416**

PROCESO 2022-1
8 109

postularon

PROCESO 2022-2
10 307



INGRESANTES
Un total de **3062**

PROCESO 2022-1
1235

ingresaron

PROCESO 2022-2
1827



VACANTES
Un total de **4509**

PROCESO 2022-1
1604 vacantes

PROCESO 2022-2
2905 vacantes



PROCESO 2022-1

3 854
4 255

SEGÚN SEXO

Hombres
Mujeres

PROCESO 2022-2

4 844
5 463

SEGÚN EDADES

2 881

2 117

286

19 años

18 años

17 años

2 822

4 137

642

ANTERIORES POSTULACIONES

6473
1500

una vez
dos veces

6268
1978

PERSONAS CON DISCAPACIDAD

16 postulantes

PROCESO 2022-1

654
581

SEGÚN SEXO

hombres
mujeres

PROCESO 2022-2

954
873

SEGÚN EDADES

252

381

272

20 años

19 años

18 años

297

496

586

SEGÚN SEDES

1181
15
39
0

Trujillo (Principal)
Huamachuco
Jequetepeque
Santiago de Chuco

1498
99
204
26

PERSONAS CON DISCAPACIDAD

0 ingresantes

POSGRADO



PROGRAMA DE DOCTORADO

238 postulantes

237 ingresantes

495 matriculados



PROGRAMA DE MAESTRÍA

1253 postulantes

1230 ingresantes

2240 matriculados



PROGRAMA DE DOCTORADO

112 egresados

66 graduados



PROGRAMA DE MAESTRIA

282 egresados

325 graduados



RESUMEN 3 PREGRADO: ESCUELAS PROFESIONALES

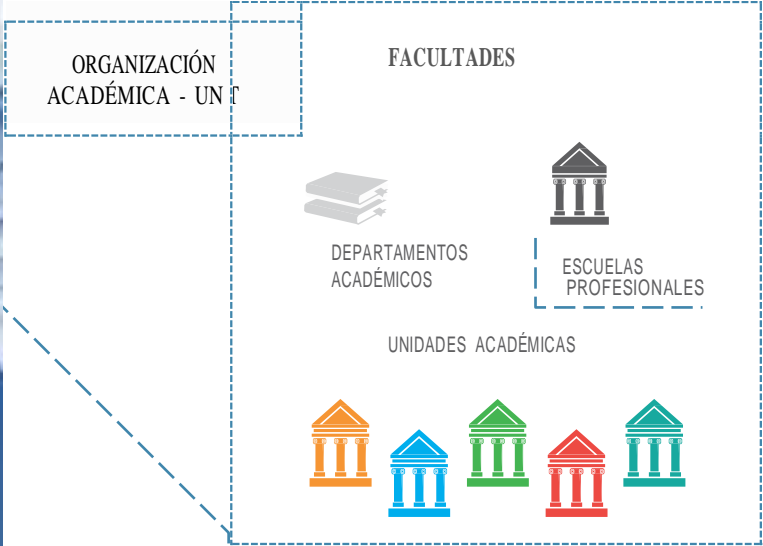

ESCUELAS PROFESIONALES
14 306 estudiantes

Administration	Física
Un máximo de 904 estudiantes	Un mínimo de 81 estudiantes



14 306 estudiantes matriculados durante el 2022
7 518 son hombres
6 788 son mujeres

Un máximo de **5284** estudiantes

FACULTAD DE INGENIERÍA

Un mínimo de **131** estudiantes

FACULTAD DE ESTOMATOLOGÍA

ESTUDIANTES MATRICULADOS POR MODALIDADES DE INGRESO DEL PROCESO ADMISIÓN 2022-1 Y 2022-2



1602 Ordinario
1026 CEPUNT
203 premios de excelencia



0 Discapacitados
0 Víctimas de violencia



5 Traslado externo
15 Traslado interno
7 Segunda profesión

⇒ **34** estudian en el extranjero

10 México	1 Colombia
10 Argentina	11 España
	2 República Checa



3171 estudiantes tienen **16** de promedio ponderado, siendo esta la nota más frecuente



2080 estudiantes son de las sedes: Valle jequetepeque, Huamachuco y Santiago de Chuco

RESUMEN 4 INVESTIGACIONES Y PUBLICACIONES

Es responsabilidad del
VICERRECTORADO DE INVESTIGACIÓN
dirigir las actividades de investigación en la universidad

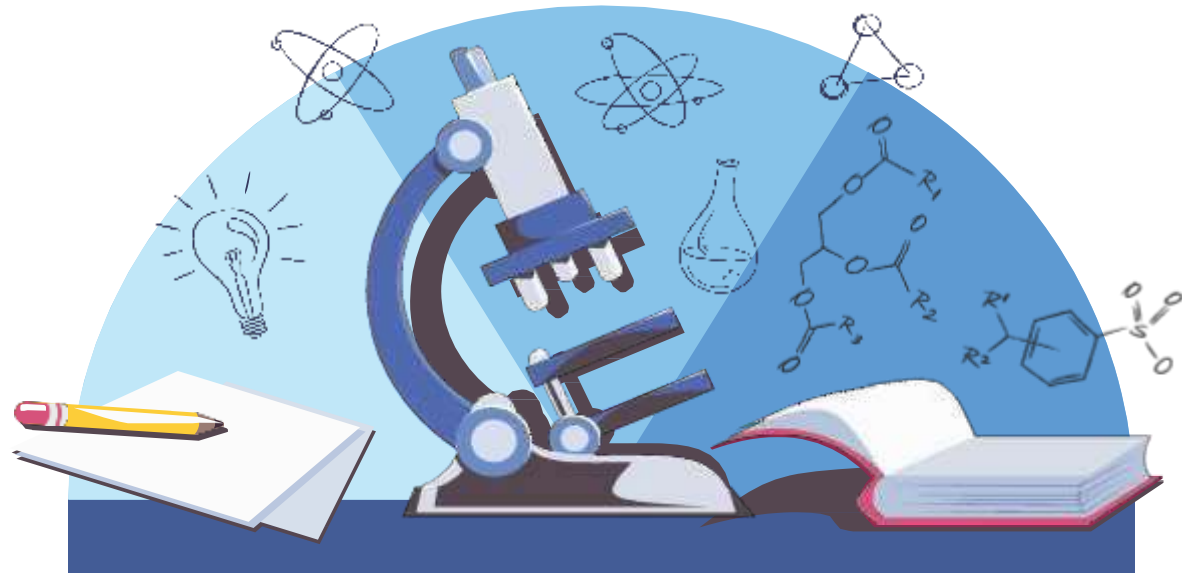

La UNT fomenta la investigación científica, la creación tecnológica, humanística y artística, y la extensión social de calidad



Laboratorios de
Investigación
39 en total



PUBLICACIONES (2022)

Más de 200

Artículos originales

Más de 20 revistas de
investigación científica



UNIVERSIDAD NACIONAL
DE TRUJILLO

PROYECTOS DE INVESTIGACIÓN 2022
están divididos en facultades.



PROYECTOS APROBADOS DE
INVESTIGACIÓN
328 en total



FACULTAD POR PROYECTOS DE
INVESTIGACIÓN CIENTÍFICA (PIC)



CIENCIAS FÍSICAS Y MATEMÁTICAS
43 PIC



CIENCIAS SOCIALES
19 PIC



ENFERMERÍA
13 PIC



MEDICINA
50 PIC



DERECHO Y CC. POLÍTICAS
21 PIC



AGROPECUARIAS
19 PIC



EDUCACIÓN Y CC. DE LA
COMUNICACIÓN
35 PIC



FARMACIA Y BIOQUÍMICA
15 PIC



CIENCIAS ECONÓMICAS
23 PIC



INGENIERÍA
30 PIC



CIENCIAS BIOLÓGICAS
40 PIC



ESTOMATOLOGÍA
5 PIC
INGENIERÍA QUÍMICA
15 PIC

RESUMEN 5

INFRAESTRUCTURA Y RECURSOS



La infraestructura es parte del patrimonio de la universidad

286 laboratorios
54 de cómputo y
232 de enseñanza

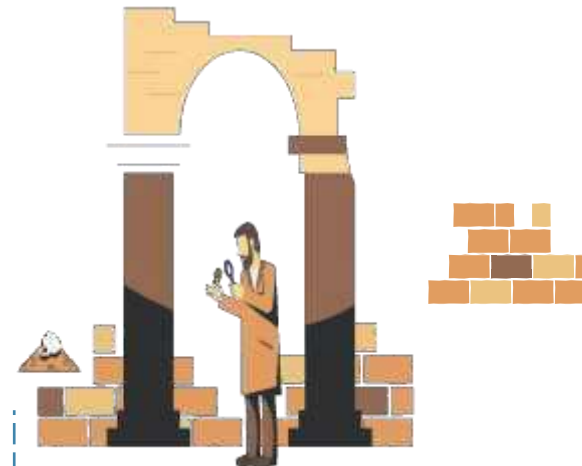

18 ambientes
de biblioteca



207 aulas



18 ambientes
de taller



1 sala de teatro



1 club deportivo
1 gimnasio
7 Cancha de fútbol/basketbol